No 9682 Shanghai Tuesday August 4 1931. THE EASTERN TIMES Published every morning including Sundays

時報

民國二十年八月四日星期二

今天二張售大洋三分二厘

第九千六百八十二號

中華郵政特准掛號立券按照總包特別優益寄遞之報紙

生生牌香煙

本埠出售 每元三罐

華成煙公司出品

中和鞋帽莊

二馬路 大新街

年紀念 二十週

◉首創依脚特製皮鞋 ◉革新存貨圖售的舊習慣

大減價 為紀念而減價 價廉更有贈品

大贈品 為紀念而贈品 件件名貴實用

紀念期內下列五種犧牲血本的紀念品與顧客以永久之紀念

		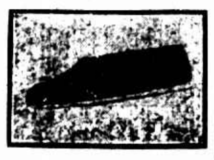	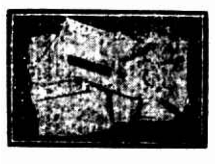	
每雙 十元	每雙 五元五角	每雙 二元四角	每雙 大洋二元	每頂 十三元五角
皮鞋式樣〇日新月異〇故經營是業者〇一昌脫貨求現〇二恐新陳代謝〇店員招待顧客〇極少誠實態度〇議大〇則日宜乎寬些〇以防皮性漸縮〇縮小〇則日常嘗便實〇新鞋最宜緊些〇一待落地〇卽不還換〇因是舊習〇購者裹足〇本主人具革新志願〇不憚煩勞〇創依脚特製〇逐一量准尺寸〇精製最時式鋼質皮鞋〇爲欲取信主顧〇備有保證鞋樣〇以供參覽比較〇此貨市價非十餘元不辦〇紀念減價期內〇祗售十元〇更送贈品三元〇	女皮鞋素重花色〇變遷尤速〇大都偏於形式〇質料極少考究〇商家對於顧客〇亦惟文飾求售〇購者吃虧受累〇本莊力矯此弊〇紀念期內〇照市價六元半之時式女皮鞋〇減收五元五角〇與男皮鞋同歸特製創舉〇內襯彈簧〇經久不走式樣〇另附贈品二組〇犧牲更大〇	直貢呢帶鞋〇經濟耐用〇各界咸宜〇夙爲社會風行〇早以價廉利溥著名〇紀念期內〇顧便顧客獲得實惠〇大大犧牲血本〇以每雙二元四角售價〇附送贈品一元〇購者必當驚爲從來未有之便宜也〇	社會公開〇摩登人物跳舞爲唯一之交際〇長統跳舞絲襪〇尤足增婦女腿部曲線美〇夏季格外當令〇幾爲女界必備愛物〇本莊備齊各色長統紳絲舞襪〇再贈購者以優美拖鞋〇二物聯帶應用〇相得益彰云	此項派拉買草帽〇形式極新〇品質最佳〇係上等西貨〇市價甚昂〇戴之壯觀瞻增氣概〇更可應用幾年〇算來亦甚值得〇今爲廿週紀念〇願照成本出售〇每頂特送贈品四組〇備足現貨〇尺寸齊全〇採購在前〇選擇尤可稱心〇倘蒙參觀比較〇招待亦頗周到

英文 加拿大之亞洲移民

Oriental Immigration in Canada

程天放著

本書爲前安徽教育廳長程天放先生之博士論文爲研究中國日本及印度三國移民北美加拿大之經過及現今情形之創著，書分前後兩部分前部述亞洲移民之歷史及政治上之背境後部則紀亞洲移民在加拿大之從事實業經商及生活狀態，讀之可知英美人對于黃種人民之態度而其記錄加拿大政府對於中國移民之歧視及種種不平等待遇之處尤足令人驚惕書末並有附錄統計圖表多種閱之可瞭然於亞洲移民之歷年情形誠研究國際社會問題者不可不讀之要籍而我國讀者之關心國外僑胞者尤宜人手一冊也

定價四元 洋裝本 三一六頁 郵費七分半

商務印書館出版

教育局立案 教育部備案

上海君毅中學招生 男女

（學額）高初中一年級各六十名二三年級插班生各五名（報名）即日起（考期）八月十五八月廿五（校址）上海南市國貨路函索詳章須附郵票二分

主席校董 吳開先　校長 潘公展　教務主任 黃造雄

常州華東體育學校招收男女生

學額暫定六十名限度初中畢業或具有同等學力者報名即日起開學前一日止報名處常州本校鎮江縣公共體育場考期到時考試開學九月一日章程函索附郵四分校址常州城內中玉帶橋

主席校董 張公權　校長 張倬詩

教育部立案 持志學院招生 男女

（科別）文科國學系英文系法科法律系政治系經濟系（一年級新生）二三年級轉學生商學系（報名地點）A上海江灣路本校中學部（乘英租界一路公共汽車至公園坊子場下車沿江灣路至校或從北站寶山路口乘華商一路公共汽車直達）B上海寧波路四十號上海銀行四樓何律師事務所（考場）本校中學部報名手續均詳招生簡章函索須附郵票四分詳章一角空函不復（附註）本校大學部准於八月底遷入水電路新校舍中學部仍用江灣路原址在大學部未遷移以前所有一切事宜仍在中學部接洽

南洋中學第二次招生通告

考期八月十六日除初中一年級外額滿不招簡章及投考須知向龍華路外日暉橋西首本校函索附郵票一分即寄

市教育局立案

正風中學招生 男女

本校定於八月十五日招考高中普通科商科一二年級師範科二年級及初中一二三年級新生及轉學生（凡持有同等中學畢業證書及成績單經本校審查合格者得酌量免試）有志來學者可自即日起至考試前一日止隨帶四寸半身照片二張報名費三元（錄取由學費內扣除不取發還）及成績報告單來校報名章程函索即寄校址戈登路八十八號電話三六八九〇

校長 黃森 3183

市教育局立案 教育部備案

上海建國中學招考 男女 生

（招考年級）初中各級高中普通科各級及師範科二三年級（報名日期）自即日起至考試前一日止向本校報名隨帶報名費乙元及二寸半身照片兩張（考試日期及地點）除本校原定日期外另於八月廿四廿五兩日在本校舉行（章程）招生簡章函索附郵票一分即寄詳章須附郵五分（校址）上海閘北天通庵路止路閘路沈家花園（由北火車站乘公用局照會黃包車直達本校）

主席校董 鄭洪年　代理校長 葛鴻鈞 訂

杜月笙啟事

鄙人年幼失學至今服務社會深感讀書之必要爰就棉力創辦私立正始中學本年秋季即行招生開課藉表區區興學之意云爾

私立 正始中學招生

初中一年級	專收男生
高中普通科一年級	專收寄宿生
高中商業科一年級	簡章函索即寄

董事長 杜月笙　校長 陳羣

校址 法租界蒲石路一一六號　報名處 四馬路華通書局　報名 七月念八日至八月十日止

美商 中美銀業公司道謝啟事

敝公司昨日開幕辱荷 高軒蒞止復承 隆儀惠頒銘感靡已惟以招待欠周至深歉疚用特登報鳴謝諸希 亮督不備 又此次敝公司開幕特刊猥蒙 政紳商學各界名流 寵賜褒題良箴下逮銘篆尤殷並此致謝 一惠顧諸君均鑒：敝公司開幕始業期間爲酬答 盛意起見謹備後列精美贈品敬餽以留紀念而表微忱附此佈聞 計開贈品類目列下㈠電氣檯燈（值實洋八角）㈡白蘭地酒（值實洋四元）㈢紀念箋（值實洋六角）辦法另詳本公司公告 地址上海廣東路十三號A電報掛號：CHAMCORP：電話一二三九八 一二三九九轉接各部辦事室

中美銀業公司謹啟 各界賜顧

上海市商會登記日貨至本月六日截止

上海市反日援僑委員會公告 第八號

截止務希全市商民迅於限前來會將積存日貨照章登記萬勿自誤是爲至要

本會登記日貨按照執行委員會決議至六日

上海金業交易所 股份有限公司 第十九屆發息通告

本所業於八月二日經十九屆股東會議決自本月四日起開派股息請各股東持股票到本所股務處照領特此通告

愛儷園治喪事務處謹告 萬年耆老會會員 廣倉學會會員

本園前辦萬年耆老會暨廣倉學會海內耆碩咸於春秋飲射蹌濟一堂中輟以來册籍散佚以致仍有以詩文相誄者將來概輯入榮哀錄內以誌 光寵務乞不吝 珠玉是爲至盼如需 哈同先生行述請 函達本園治喪事務處文書股即當照奉以國曆八月杪日截止特此通告

哈同先生之喪計告未能徧寄茲雖設奠已過凡 諸會員中

愛儷園治喪事務處徵文

哈同先生之喪承 各界 惠贈哀誄詩文爲數極夥茲更廣徵海內通儒碩彥仍仿從前廣倉學文會之例評文致潤計分甲乙兩組（甲組）碑銘墓志大傳行狀誄文祭文等最優者潤洋二百元次者另定（乙組）像贊神𧦬詩詞歌曲及各種小品等最優者潤洋一百元次者另定一卷一篇當聘耆達秉公校閱以國曆八月一日爲始限一個月截止逾期不收卷由本園代備取洋一角附有 哈同先生行述應徵者請函本園治喪事務處文書股購買可也此啟

注意 預防 霍亂

不可吃生水及生水洒過的切開瓜果

不可吃生水做的冰及生水做的荷蘭水，酸梅湯，冰淇淋等物

不可吃蒼蠅叮過的東西，大家要認眞撲滅蒼蠅及蚊子

在未生霍亂病之前應當趕快打霍亂預防針

到本局或委託的各分處去打針不用化錢，有三十人以上的團體可請本局派醫打針不用亦化錢

上海市衛生局勸告

特別湘妃竹扇出讓

花紋底地均特別且有極長大者請惠臨選取另有陳貨每把廉價一元又特製女扇由二元至四元

上海四馬路中[illegible]有正書局啟 [illegible]

杭州上海 胡慶餘堂雪記 夏令要藥

胡氏辟瘟丹、太乙紫金錠、八寶紅靈丹、諸葛行軍散、救急奪命丹、痧氣丸、純正氣丸、雷公救急丹、濟生散、白痧藥、平安散、各種應時沙藥、飯花露、以及參人再造丸、衛生丸、百補丸、靈膏、杜煎諸膠等無不虔誠法製惠顧諸君祈鑒察之（再者）本堂祇有杭州大井巷上海北京路西首兩家此外並無分出近有影戤牌號希圖射利各界諸君千萬留意為幸

財政部統稅署佈告

照得辦理捲菸統稅徵收定有條例章則久經通行遵照所有上海公共租界各捲菸事宜前已開辦及登報通告在案茲自本年九月一日起凡在上海法租界內遇有發現應件走私漏稅情事即由法工部局向該管法院提起公訴照章罰辦仰各菸商一體知照特此佈告

上海華商證券交易所召集第十九屆股東常會通告

本所依據章程第十六條定于民國二十年八月九日（星期日）下午二時在本所開第十九屆股東常會報告帳略並因理事監察人任期屆滿應行改選除查照股東名冊所列通信地址函送入場證選舉票等件以便股東攜帶入場與會外特再登報通告俾得週知並自七月十一日起停止過戶至股東會終了日止特此通告 附告凡執股票擬換新股票仍照常辦理惟不得過戶

共發公司清算人吳徵 潘肇邦會計師為第二次撥發上海日夜銀行及大世界存款遊覽部債權一成公告

案查本會計師等奉前法公廨委派清算上海日夜銀行大世界存款遊覽部及共發公司全部等因奉此當即積極進行以期早日結束爰於共發公司所屬中西藥房出盤成立後於六月十八日起即舉行第一次撥發債權一成茲以大世界出盤得價國幣七十萬元除還去上海商業儲蓄銀行透支國幣十五萬元及大世界押款（此款將來在黃楚九遺產變價內扣還）外茲定於八月十五日起仍商請上海銀行八仙橋分行先行代發第二次上海日夜銀行及大世界存款遊覽部債權一成發款時間及詳細辦法容再公告此啓

事務所 公共租界河南路十四號 電話一五二三八・九

江蘇高等法院第三分院通告第一號

為通告事本院業於本月一日組織成立於現有院址外覓定法租界西愛咸斯路恒愛里第六第七第九第十第十一第十二等號房屋為辦公地點仁傑望鄴均於本日視事當因接收伊始事務殷繁除緊急案件隨時辦理外其他通常訴訟事項訂自本月六日起開始受理特此通告

院長梁仁傑 首席檢察官彭望鄴

中華民國二十年八月一日

修訂三版 內國公債要覽

本書所述內國公債種類、共計二十有餘、除詳列其發行條例、及還本付息之方法外、尚有統計表、顯示歷年以來、各債券市價之漲落狀況、精審透闢、足供投資家及經濟學者之參考、每本實價大洋六角

發售處 上海寗波路五十號 上海銀行信託部 本埠及外埠各分行

寄售處 上海漢口路 華商證券交易所總務科

石友三殘部竄向津浦路 似有入魯企圖

◎平石間沿路已無石軍踪跡、惟路軌橋樑多被損壞、路局派工趕修、日內可望通車、惟三日仍達保定、（北平三日電）

◎石軍搶掠石莊冉莊、並經空軍炸燬、損失甚大、（北平三日電）

◎空軍十一架、隊長沈永福率領、二日由平飛保、南下追擊石軍、（北平二日電）

◎石軍自清風店戰敗後、大部向滹沱河退卻、正覓渡竄魯境、平漢線無大部石軍、（北平二日電）

◎石部在冉莊敗退後、因于部追擊、紛向津浦線潰退、于電王樹常石敗情形、請王派隊沿滄石路堵截、王已令所部防堵、（北平二日電）

◎副部息、㈠商震電、獲石副官稱、石三十日夜令軍隊在彭家村集合、由東鹿棗陽向魯潰退、㈡商率高黃兩旅及高桂滋、三十日抵石莊、石部向正定東北逃、㈢石退時、將定州橋炸燬、現已修復、㈣第二軍黃姚兩旅、向無極追石軍、騎兵黃師在安國指揮、向滹沱河截堵渡河石軍、㈤定州安國間細查敵死傷約五千餘、我方約兩千、（北平二日電）

◎商震三日晨電京稱、所部佔石家莊正定後、石逆部已東竄、所部在石莊暫候命前進、我南北兩路軍、亦正向東面追擊、（南京三日電）

◎劉峙電京、已抵順德、指揮所部向前追擊、（南京三日電）

◎高桂滋部騎兵、現抵獲鹿、三日開往正定、協同于部平石亂、（北平三日電）

◎顧祝同軍已抵石莊、不再進、（北平三日電）

◎商震部仍向正定推進、與于部會合、（北平三日電）

◎于學忠部二日由望都追石部至周家莊、三日開深澤、聞石軍已離無極深澤安平饒陽獻縣辛集衡水、向津浦線泊頭桑園一帶潰退、待韓復榘繳械收編、（北平三日電）

◎于學忠電王樹常包剿、約四日內可肅清冀境內石部、（北平三日電）

◎王樹常三日電張、謂派郭白兩旅向滹沱河追擊石部、李旅開武強衡水堵石歸路、騎兵師在深澤一帶、在韓莊過一部石軍被痛擊、向安國西南逃竄、（北平三日電）

◎石軍有一部在深澤被包圍、張為防止竄魯、三日派空軍十架往擊、（北平三日電）

◎商震亦派黃光華旅赴深澤協討、（北平三日電）

◎石軍一部向平漢路以西山中逃竄、一部東竄、擬投韓復榘、刻均由東北軍中央軍晉軍堵擊、一週內可肅清、（北平三日電）

◎商震二日電、沈庸所部高旃世佔石莊、一日克正定、獲機車八輛、長壽北路軌被石軍燬壞、（北平三日電）

◎馬鴻逵一日電張、賀討石大勝（北平三日電）

◎晉軍李團、二日晨抵正定、石部稍抵抗、即向東鹿潰退、有竄魯模樣（北平三日電）

◎平漢三日晚展至定州、四日內通石家莊、（北平三日電）

漢口水勢仍大 災象極慘柴米飛漲 行營組織防險處

◎漢口水勢仍盛、如張公堤無危險、亦不致再漲、但退水須旬日、行營對此已召集緊急會議、組織總防險處、任徐源泉夏斗寅為督會辦、主持一切、日來奸商居奇、柴米飛漲、行刦者亦有、均以軍法處置、故秩序尚佳、當單洞門潰決時、堤上難民淹死五百餘、餘多營救脫險、由官廳收容、收容所已移設武昌、（漢口三日電）

◎二日晨雙洞門鐵道孔被水沖破六渡橋、市政府模範區一帶街道、全被水淹、更與歆生路中山路等地積水相合、勢更大、全市頓成澤國、難民數萬、連日麕集鐵路內外者、二日均到市內避水、刻全市水深三尺餘、最深者及頸、市內夜十時即戒嚴、禁止通行、江漢兩水仍有續漲勢、厭洞長張公堤等處、均隨時有潰決之虞、當局仍設法防堵中、報館數家被淹停刊、（漢口二日電）

◎漢口全市、視為唯一高地之中國街、昨晨七時因玉帶門站附近鐵道線路決潰、濁流奔入、達六七呎、因水勢過急、溺死二百餘名、（漢口三日電通電）

◎漢口水電公司內、亦浸水七尺、僅機器室因有防水工事、尚未浸水、萬一機器間浸水、則全市將化為黑暗之區、發生如何事故、殊難逆料、災民數萬、無家可歸、以鐵道線路為唯一之避難所、以致火車不能開行、中國當局正在極力收容救恤中、（漢口三日電通電）

◎據湖北省政府發表、湖北省水災區域達四十餘縣、災民約達五百萬、家屋倒塌無數、被害區域禾田盡沒水中、（漢口三日電通電）

◎漢口市之背後、今已完全化為數十哩之大湖、面長江及漢水之漢口全市、其周圍被濁流所包圍、市內惟以划子為唯一之交通機關、郊外住宅及附近各村落、盡沒於水、居民均苦無避難之所、溺斃多數、為狀極慘、地面較高之日本公園、昨夜半亦浸水、水深沒膝、市背後之水量、尚在增加、（漢口三日電通電）

◎漢口全市浸水、日本租界之防水工作奏効、尚未浸水、但若發北風、則防水壁有決潰之虞、在警戒中、日本公園地域、今晨水深九呎、尚在增水、（漢口三日電通電）

江北水汹湧 三湖潰散 興化當其衝

◎二日晨洪澤高郵邵伯等湖嘯漲數尺、大小圩崩潰甚夥、田廬蕩然、車邏壩二日晚開放、江都水汛有二丈三尺三寸、（揚州三日電）

徐維藩准予取保

◎前南昌代理衛戍司令徐維藩、因被控有勒收煙捐事、經行營看管移押省府、現因此案尚在偵察、徐又患病頗劇、行營昨特准予取保、在外就醫、隨傳隨到、（南昌二日電）

粵省要聞

◎桂籌辦民用航空、擬發有獎公債百萬、頭獎三萬、二獎二、共萬元、三獎四、每個二千元、四獎八、每個千元、以下遞減、共獎十二萬、餘充股本、推李宗仁張宗驥十一人為籌辦委員、（香港三日電）

◎黃鶴齡電告、一日全部抵桂林（香港三日電）

◎粵府擬開剿共大會議、各省最高軍政黨機關、各派代表二人、民衆團體一人、會期定三日至五日、（香港三日電）

淩霄漢閣談薈 （六十三）

關於文言白話的問題、還是學學他們的老調、（續）

要「努力！」要「幹！」不「徬徨」、「眞」「吶喊」。

時報版權不許轉載

我的意思是如此、本打算同胡老博士痛快談談、奈因老博士狠忙、就這半小時的工夫、（不在會客時間）為了俺老閣特別騰挪出來的。而我找他亦還有關於一個朋友著作的事、所以只把以上大意略為談了幾句、玆記如下：

現在白話文、可不是你的「語體文」了。即如「啦喲嘜喔」等俗音怪叫、你的文字裏好像從未見過、你作何感想？（閣）

我的確沒有用過、但我對於方音土音亦有些贊成。（博）

既贊成就該用。既不用、就不能算贊成、贊成。現在你既說是贊成、贊成的理由是甚麼。你說說！我聽聽！（閣）

白話離不了方言、北京是建都的所在、人文所萃、所以有許多字音、富有辨別力、白話的原則是愈細愈好。方言的好處就是狠能夠differentiate。例如「好啦」字、用在文中有時比「好了」更覺顯亮、不過「啦」字亦不能代表原音、所以上海某友曾經主張改「啦」「了」而為「勒」（博）

「勒」也不像原來的口音、現在暫且算他一個創作罷、還有甚麼？（閣）

又如「那一個」之「那」是that、「那一個？」之「那」是which、而此二字惟北京有兩個音以分別之。which one?之「那？」其音如奶ー（閣案博士學其音甚像、但紙上無可代之字、為蘇滬計、只須就蘇人稱你略如北音之奶字領會之）ー則與that one之「那」字不同、這就可見土音的辨別力大有可取。所以上海某報把問語之「那？」加個口字作「哪」、連文字都有分別了。（博）

「哪」字犯了哪吒的聖諱他不怕三太子打他一下乾坤圈乎!?這且不言、但你知道「那」that「那？」which?不分、究竟還有上聲去聲可以聽得出來。像英文又如何呢 which? 之與 that 字同而音亦不同固矣、亦知他們貴國之 that 為何如乎？又是 pronoun、又是 adjective 又是 conjunction。不但音同字亦無別、亦要給牠靠上一個「口」旁乎？奈何文化已高之先進國民、竟不加以辨別？而偏於正音之外加許多不相干的字母、如through 之 gh、honour 及 colour 之 u、tongue 之 ue、皆為廢物、而字典中主音亦毫無憑準、非查字典中之音注不能得其正讀、似此混亂耳目、夾七夾八、亦算有理乎？（閣）

那又當別論。你只罵英文、可知道法文字母的廢物更多？（博）

我怎麼不知道、法文無情無理的陰陽類、上拉下拽的連讀音、更是一窩精糟。不像人話。不過因為英文比較勢力最盛、所以拿牠代表歐文耳。（閣）

你可知道美國人已經把英文改造？（博）

不過去了有限的幾個廢字母而已。（閣）

就去了幾個字母、英國人還不肯認錯、他們還說"Honour" is not honourable without "u"（博）

那麼、"Colour" 亦可以說 is not "colourable" without "u" 麼？簡直是胡說而又八道。（閣）

那句本來是強詞奪理的玩笑話、不過……博士至此乃大放厥詞曰：歐文總是成熟的時代文了。自聖經式的古文衰廢而後、他們的時代文成功沿用已有三百來年、雖然有些毛病亦無關大體、而且習慣已成、狠難改造。至於中國則時代文從未成立、現在正當努力的過程中、所以必須趁此機會、努力的求精求備、完成工作、此所以未可與他們並論也。

老漢聽了、深佩「文化老博」任事之勇、而不能不惜其觀察之誤。蓋以歐文之「經典文」與「時代文」作為度量中國之文言白話的標準、是主觀上的成見、未可憑也。此話說來甚長、當時因會談時間已屆、亦未細談。只可臨別致詞曰：

關於文言、白話的問題、隨時隨地、該說的我還得要說。當初既然幫過白話的忙、現在少不得糾正白話的錯。我們做記者的、只有是非眞假、不問是古是今。是古聖先賢、是洋賢歐聖、是五千年的國粹、是廿世紀的潮流。再則關於劇體文、我還要繼續的「努力」、不斷的「幹」、無所用其「徬徨」、使出勁來「吶喊」、明知道你們有「先進」的後盾、「時代的」老牌、明知道曹營兵將八十三萬人馬猶如潮水一般ー（這句戲詞、是潮流二字的鼻祖）ー俺趙雲單槍匹馬、無濟於事、然而成敗利鈍非所逆覩、定要同你們滾個落花流水。告訴你們跑潮流的後輩哥兒們、要多多地留點兒。

老博士且聽且搖其首、意似不以為然而又不好意思抬槓者、於是一笑而別。

附語：以上本擬全用劇體文、因為多數了解起見、改用現式、所談內容完全照實紀載、惟口氣詞句略參變化、以增興趣。又老胡所云北京問語之「那？」讀 na 以別於指稱之「那」 當時未及思索頗表贊成。後讀查事例、乃知不然、指稱之「那一位」that one 及問語之「那一位？」which one？之「那」、均可於相當場合[illegible]、na 仍以上去兩聲為分別、特附記於此。

懸賞壹萬元緝拿行刺宋副院長之兇犯

七月二十三日清晨在北車站行刺宋副院長一案前奉市政府令飭懸賞五千元緝拏兇犯茲又奉令加賞五千元如有能將兇犯拿獲送案或知風報信因而緝獲者均給予賞金壹萬元並為報信人嚴守秘密其他各機關所懸賞格仍得兼領特此公告 上海市公安局公告

行政院秘書處懸賞二萬元緝拿行刺宋副院長之兇犯

七月廿三日突有暴徒多人在上海北火車站行刺宋副院長業經本院通飭軍政警各機關一體嚴緝務獲究辦如有人將凶犯拿獲送交軍警或知凶犯藏匿所在報告軍警因而拿獲者均給予賞金二萬元其上海市公安局京滬鐵路局所懸賞格仍得兼領特此通告

宋太夫人治喪處啓事 第四號

敬啓者 宋母倪太夫人靈櫬已於七月二十九日恭迎來滬奉安於西摩路一百四十一號宋宅正寢擇期領帖安葬除屆期再行奉聞外特此敬告

徵集款項為上海私立骨科醫院添設建築紀念宋太夫人啓事

宋母倪太夫人生前博施濟衆愛物親人而對於俞鳳賓牛惠生醫師所辦私立骨科醫院猶多贊助祇以設施過簡尚待加益而太夫人未竟之功比廣廈之千間留芳徽於百世想亦邦國人士所樂聞者也 太夫人道德[illegible]

收款處 南京路六四三號利濟藥房 牛惠生醫師診所會計處

發起人 李登輝 郭承恩 朱庭祺 許金源 丁偉純 郭德華 高君寶 夏[illegible] 劉鴻生 汪宗洙 彭勝士 李德釗 [illegible] 周啓邦

湖北水災急賑會通告

賑字第一號 啓者吾鄂此次水災為近數十年所未有江漢同時暴漲郊市變成澤國堤垸潰決交通阻隔待賑孔急業由武漢各機關各團體聯合組織於七月二十八日在漢口市總商會內成立湖北水災急賑會已電呈國民政府乞賑惟災區太廣需款甚多尚望各界同胞慨賑恤災區[illegible]救人一命勝造[illegible] 頓首以請如蒙捐助或有公文信件均寄漢口市總商會內本急賑會為荷 謹啓 （收款處）中國銀行上海銀行浙江興業銀行[illegible]

工程譯報 第二卷第三期出版

要目

橋梁建築之動力學的問題 關於貯蓄汽油與柴油之市政規定 鋼筋混凝土圓形涵洞建築物與壓浪之關係 房屋隔音作用之計算 德國國家鐵路之橋梁檢驗車 法國建築師 Andre Lurcat 氏之小住宅計劃 荷蘭 Rotterdam 之 Kiefhoek 美國胡佛堤附近之模範市鎮新村 德國最近修訂鋼筋磚砌樓板等建築規則（三種）

價目 每期每冊大洋五角郵費加一 訂閱全卷四冊每份大洋二元郵費在內

發行 上海南市毛家弄 工務局

寄售處 上海 商務印書館

宋拓善才寺碑

臨川碑帖中有六種難得者稱為六寶現全為日人購去此臨去之留影也定價大洋五元

上海望平街 南京太平街 有正書局啓

平壤華僑恐慌 有再演暴動說

◎平壤三十一日快信、日來謠言風起、有八月二三日再演二次大暴動之說、是否成爲事實、抑爲某方造出之謠言、實難臆斷、惟人情異常不安、昨由商會主席等奔告京城張維城總領事、轉請總督府嚴令地方官切實保護、現平壤一帶、軍警已上武裝、鄉間僑胞恐慌異常、相率行乞川資回國、平壤現只有華僑二百餘人、（漢城三日中央社電）

王正廷談話

◎王外長談滬法公廨收回後、希望法方本此精神進行法權交涉、並交還租界及廣州灣租借地、至法權交涉、漸無障礙、明年元日可辦理完全、（南京三日電）

方邵赤匪 圖犯弋陽被擊潰

◎行營息、戴岳二十八日電、方邵匪股、企圖進犯弋陽、我胡陳團迎擊、斃匪二百餘、俘百餘名、獲械甚多、並捕獲僞營長一名、業已就地正法、人心大快、現正與湯旅約定會剿、以期早日肅清、（南昌二日中央社電）

粵省所匯稅款 不敷甚鉅

◎總稅務司以粵省截留兩廣稅款時、曾聲明對於粵海關作担保之內外債、照舊撥付、而匯滬稅款、僅舊部關稅、對新增及附稅、仍全部截留、不敷償還內外債本息甚鉅、特電粵海關稅務司提出抗議、要求補償、以後並須按規定數目撥匯、（南京三日電）

王俊傑 在漢被捕說

◎王俊傑槍殺師長何振藩後、三日來漢、爲行營捕獲、即組軍法會審、並以張萬信、代三十四師長、（漢口三日電）

國府褒揚 宋太夫人

◎國府三日令、宋母倪太夫人、爲革命先進宋耀如淑配、當總理提倡改革之時、夙與先進契合、太夫人同心贊助、患難相從、知撥知興、夙管明識、玆聞於七月二十三日在青島逝世、緬述徽音、允資儀範、着女宗歧、感愴同深、着派上海市長張羣前往助理喪葬事宜、並代表致祭、以示褒崇懿德之至意、此令、（南京三日中央社電）

許世英 今日來滬

◎許世英定四日赴滬、參加各省水災籌備急賑會、（南京三日電）

高考名單 定期揭曉

◎高考典試會、連日加緊評閱外交教育行政警務四種試卷、定六日與普通行政人員同時出榜、八日上午舉行面試、（南京三日電）

西安大雨

◎西安入暑以來、天氣蒸熱、盼雨甚急、二日晚已下大雨、（西安二日電）

烟捲進口稅 仍照舊征收

◎財部三日通令各海關及統稅局、對捲烟進口稅率、展期三月、仍照舊徵收、（南京三日電）

北平公債市

◎北平三日九六開盤一五八五、收盤一六零五、成交八十五萬、（北平三日電）

東固一帶殘匪肅清 零都即將收復

◎南昌電、(一)東固蓮塘迤南至龍岡殘匪、完全肅清、各區委員長正提辦善後、(二)蔣令各軍對無武器匪衆、應首重宣撫、忽過事擊殺、（南京三日電）

◎軍息、零都殘匪經郝師與空軍協攻轟炸、全城恐慌、朱德殘部由譚頭里仁紛回瑞金會昌潰竄、放棄零都、又零境散匪被右翼軍一部分途合圍、完全肅清、繳槍千餘、俘匪二千餘、零都城即將收復、（南京三日電）

張學良將回瀋陽

◎張因討石事將結束、擬返瀋料理公務、再來平坐鎭、（北平三日電）

「談鼠色變」之新大陸時髦病 好遊獵之運動家有染此病之資格 假黑疫不易復元爲新社會之大損失

（小可）

聖因女士戒獵之文、根乎人道主義、予草此文、則以顯示社會各分子之利害相關solidarite、從來黑疫peste之興、聞者談鼠色變、一人受病、每足危及社會全部之康寧、最近巴黎舉行拓殖博覽會、圖寫野獸之形、曉示大庭廣衆間、爲防禦「假黑疫fausse peste」事、大與宣傳、西方人承上古

柏林西郊之獵宮猶存古代遺風

好殺之風、頗喜遊獵、（歐洲多獵宮、如附圖一、即其例證）親此警告、不啻當頭棒喝、不僅關心社會問題者聞之、視爲醫學界之一種新發明也、假黑疫類似黑疫、而實非黑疫、據博覽會場陳列之統計表、知爲美國特有之新病、第一人著書論此病者、乃美醫士舫濟君Francis、美國醫藥學會嘉其功、贈以金牌、傳聞此病在美洲California之廣郡Tulare爲最猖獗、是以又名「廣郡疫tularemie」、染此病者、最初發熱、高至攝氏表四十度與四十一度之間、熱可數日不退、以後則旋漲旋退、其退熱之期間甚短促、在熱度高漲時、頭痛筋酸、四肢疲憊、戰慄嘔吐、喉腺腸腺俱腫漲、腺之漲者或大如鷄卵、異常堅硬、其與鼠疫不同處、因其病來勢雖急、而若干日以後、漸趨和緩、死者極少、惟不易使之即愈、一病拖延、少則一兩月、多則非待半年或一年以後、不能復元也、此外尚有三種徵象、有如腸熱病之脾臟腫漲者、有因肺部先發炎、以致呼吸器官繼續發炎者、亦有眼皮隆腫者、其能不藥自愈、與夫不易復元、則與上述第一種、約略相同、美國所發見之「廣郡疫黴菌Bacterium tularense」、實爲疫患傳染之根苗、人患此病、多受鼠類之傳染、而鼠類之患此病者、則又受野兎之傳染、此正假黑疫與眞黑疫相同之處、據舫濟氏調查、每野兎一百頭、嘗有一頭染此病、吾人可就兎肝鑒別之、惟嗜獵者、稍或不慎、最易染疫、餘如松鼠（又名栗鼠ecureuil）與鼷鼠、（又稱麝香鼠rat musque）皮可以爲裘、剝取其皮者、易與疫菌相接觸、麋

雪中之鹿

鹿之屬、亦易傳疫、（如附圖二爲雪地之鹿）綿羊多毛、中藏蚤虱、（如附圖三爲剪取羊毛之圖）剪取羊毛者、宜防蚤虱之傳疫、最足異者、徵諸前人記載、此疫已於一八七七年、發現於俄國、其時染疫者、除發熱外、惟覺肌肉內層、核子腫漲、（如喉腺與腸腺、中國舊名概稱核子、故黑疫又名核子瘟、）病態如黑疫、而危險之程度、卻並不如黑疫之甚、今美國所患假黑疫、種種徵象、乃與五十餘年前所記俄事相同、但美國所習見之動物、每爲俄地所無、當年俄地患黑疫、傳布疫菌之動物、決非羊麋鼷鼠松鼠之屬可知也、俄國醫士都百祿Doubrowinski嘗言、俄境多川流、假黑疫之發生、每在近水之地、其地多穴居之水鼠rat d'eau殆即傳布疫害之媒介物、統計一九二六年一年之內、共獵水鼠四百五十萬頭、又在師大漢Astrakan實驗室、確曾取病獸之疫菌、與病人之疫菌相比較、而察知其完全相同也、那威之見假黑疫、始於一九二九年、聞其時有醫士某甲急獵歸、忽得一希罕之奇症、不能自知其名稱、出延某乙診視、乙醫適閱美國舫濟氏所著新書、斷爲「廣郡疫」、厥後發見相似之病十一起、厥狀均與中醫所患者同、得病者或爲獵人、或爲庖人、或爲賣野味者、（即售野禽與野獸者、）漆口Os-lo某野禽店店員、全數染疫、而其染疫之由、咸皆起於野兎、亦有一種相似之疫、得諸北極圈之旅鼠lemming、所患爲消化不良、察其徵象、似又與尋常之假黑疫略異、究竟是一是二、尚待專門家之證明、綜觀今日大西洋對岸之歐洲、發見假黑疫者、祗有俄國與那威國、而法國之醫士唯大Widal君、並曾引用腸病之方法、擷取俄那兩地病體中之血清、（按血中紅輪提淨之後、祗餘黃色透明之液體、即血清也、）而與美國病人之血清、併歸一器、澄清者立變渾濁、（血清中之蛋白質、不逾時而層層下沈、）又覺血清中所藏疫菌、完全相同也、充其傳布能力之所及、則如遠居太平洋彼岸之中國與日本、何嘗不可更受美洲假黑疫之傳染、而蒙絕大之損失耶、

剪取羊毛者

東北軍昨開始攻擊 保定城內充滿難民 于學忠親到方順橋指揮 南路軍陳部佔石莊

保定通信、自石友三部叛變以來、東北爲維護和平起見、即派軍隊前往制止、近數日來平漢線已有積極展開形勢、石軍知平漢線之不可以圖逞也、遂變更戰略、使主力向津浦線搗亂、平漢線正面、僅派少數便衣隊、擾亂陣地、平漢前方實況、據今日由望都抵保某高級軍官談、東北軍對石軍防範甚嚴、二十六日晚八時、望都清風店間、發現石軍便衣隊四五百名、東北守壕哨兵當開槍射擊、對方亦用手槍還射、一時全線機關槍迫擊砲猛發、石軍便衣隊、旋即退卻、停止攻擊、東北軍爲示威起見、發猛砲十餘發、東北航空軍、當於夜間、開出新式機一架、飛抵前方、東北軍在壕內軍士、因飛機黑夜進襲、遂急在壕旁焚燒稻草物件、飛機駕駛員辨明自已軍隊、又飛至敵人陣地、向下投擲重量炸彈四枚、時月色朦朧、地面上極爲黑暗、該機於三時轉回保定、抵飛機場、天光大明、石軍北上軍隊僅有沈克一旅、多爲便衣隊、孫光前梁芳起各部、分路向河間任邱活動、于學忠接到探報後、已電知滄州王樹常主席、嚴密防範、廿八日上午九時、張副司令特派訓練監朱力罕乘專車到保、傳佈副司令命令、朱下車後、即到第一軍司令部訪于學忠、張副司令命令內容、係令第一軍於準備完成後、即向敵軍開始攻擊、免使戰局延長、增加人民痛苦、于朱會商結果、決定在三日內頒發攻擊令、對石軍主力集合地點開始攻擊、朱暫任第一軍司令部、隨時計劃軍事、中央亦有電致于學忠、命令迅速出動、于已準備親到方順橋指揮、至石軍行動、第一軍已派間牒出發、向前方偵察、據報石軍在清風店、掘有塹壕、共有六里長、正定沿滹沱河南岸掘防禦工事甚長、作爲第二道防禦、石軍此次出發、利用便衣隊、石友三本人尙在石家莊、住市外某礦務局內、在順德後方僅派米文和一旅防守、東北飛機隊、二十七日晨向敵人陣地偵察、據報石軍在清風店所掘溝壘、爲弧形戰壕、不見有軍隊移動、正定一帶有少數騎兵、監督民伕掘壕、東北軍在鐵路正面軍隊、與石軍僅相距七八里、東路日前在河間獻縣間發現軍隊一旅、經向副司令行營詢問結果、始知爲我軍佈防軍、石軍過無極深澤各地向東出動者、均在夜內、東北航空第二隊、奉張煥相司令命令、於二十七日晚五時調回北平、共有轟炸機四架、偵察機三架、第二隊調平後、預定二十八日早飛往馬廠、視察東路敵軍情況、

平漢線交通、北平保定間每日通車一次、北上乘客十分擁擠、在此熱天、車頂坐滿、保定以南通軍用車、隨時有通信車彈藥車、開至望都車站、往來時間不定、本日到保客車誤十三小時、保定城內被逃難婦女充滿、紅卍字會在城內設有救濟收容所、收婦女小孩、每當夕陽將下時、逃難婦女成羣結隊、到各處遊逛、裝束大都一致以藍布袴褂爲多數、臉上擦着紅一塊白一塊的厚粉、表現鄉間婦女的風姿、很引起街上行人的注目、連日南門坐騾車來保者更多、以致城內已無閒房、保定市面因戰事關係、反覺到較前繁榮數倍、地方安謐、一如往日、（廿七日）

徐州通訊、討石軍事、自東北於上月二十七日在平漢線總攻而後、南路集團軍、亦積極推進、使石首尾不能相顧、刻據警備部、接前方消息、新鄉三十一日電、任討石前鋒之南路集團軍第二軍團第一軍陳繼承部、已越順德而到達石莊、緣南路軍以二軍團沿線突進、三軍團後繼側出、一軍則從石莊以東之地區佔領、石莊車站即下、當將旁兜擊、爲預定計劃、現已實收其效、劉峙顧祝同均到邯鄲、指揮前進、王均於三十日到新鄉、授曾萬鐘陳耀漢兩師長機宜、夜車到邯鄲晤劉顧、旋即赴道清線巡視、指揮包擊、劉鎭華部各師、業渡河東進、從晉南兜剿、石軍南路、業在三面包圍之中、晉軍商震將率部出娘子關、魯軍韓復榘、派隊警戒德州、石部東西均無出路、不難一鼓解決、預測軍事一月可畢、石部或可由韓改編云云、

運河水猛漲！ 車邏壩業已開放 興化人民請求救濟

鎭江三日專電、蘇省府暨民建兩廳長、三日晨接派駐郵各委員來電報告、車邏埧水誌已漲至一丈八尺八寸、水勢危險萬分、亦於二日下午四時、當即啓放、尙屬平靜、又聞興化各公團電呈省府民廳、謂高郵縣長强迫啓開車邏埧、不顧數十萬生靈、擬請撤懲該縣長、並請速予救濟云、

揚州三日大潮汛之期、江湖泛漲、來勢甚湧、雖江都汛邵伯三溝閘誌椿報告、三十一日漲五寸、八月一日又漲四寸、共計二丈三尺、但瓜揚方面、地勢較卑、接近江潮、泛漲之水倍甚、堤圩頗多浸漫之處、沿城運河、今日水入城門更多、頃得確訊、省方原定八月一日啓放車邏埧、現省府建廳各方會議、因一經開埧、損失重大、上下河各縣、皆不堪設想、決定變更原來計劃、專在搶護、此間綏靖督辦張之江、接保安處長李明揚世電、由關係各縣趕緊募集民夫、將沿運堤岸加高、會同水利局認眞辦理、所有用款、准各縣作正開支、當于東（一日）晨分電清江梁總指揮、駐揚時指揮官、即行派隊與省方派員運工處長武同舉、水利局長茅以昇接洽、極力協助搶護運堤、高郵上下各處人民、因開埧利害、咸來埧上、日夜駐守探聽消息、遇有疏漏、則搶險救護、勞苦非常、江都工務所程科長頃特分謁張督辦陳縣長、商募民夫派軍搶險辦法、

揚州通訊、運河水勢、近數日來猛漲不已、高寶及江都縣屬之邵伯一帶之沿運居民、無不倉皇失措、記者乃於前早（三十一）由揚買棹北上、因輪船汽車、均已停駛故也、船過離揚十里之灣頭、水平線距岸之尺寸、已逐漸靠近、及抵邵伯、岸與水之距離、僅有一尺上下、而東岸所置之沙袋甚多、船入高郵縣境、水與岸距離益近、午後五時、船抵郵之車邏、岸上人數極衆、旋舍舟登陸、詢問當日水誌尺寸、據云二十九日一丈七尺四寸、三十日陡增四寸、前日即（三十一）又加五分、以形勢論、恐仍繼續增漲、當再調查岸上人數、由車邏至高郵縣城二十里之間、約有三四千之多、除三分之一高郵人外、餘皆興化、東台鹽城等下河各縣口音、以上各縣縣長、縣黨部委員、各局長、各民衆團體、均齊集該處、輪流督夫保堤、並嚴守車邏埧、誠恐高郵人民偷開、而使下河淹沒、沿岸所搭之蘆蓆棚甚多、燒餅饅首露天擺、置滿堤上、其保埧開埧兩派、儼若交戰國、嚴陣對峙、高郵縣長王龍、工程所長李仲强、與下河各縣官紳、往來磋商、擬將車邏埧、開放一半、僅求沿運水不平岸、而興化等縣人民、誓死不允、其中興化縣長爭執尤烈、運河工程處長武同舉、亦在高郵、水利局長茅以昇、當記者抵郵時、已先一日赴寶、按沿運由寶應到江都邵伯鎭、二百餘里爲最危險、其中分寶應、氾水、永安、高郵、江都等區、此之所謂下游五段、每段設段長一人、汛員若干人、每一里置防工棚一座、以五人守之、此之所謂棚丁、棚上樹金黃色旗一面、上書「某某段防工第幾棚」等黑字、旗色其所用金黃色者、因金黃與土色相同、取其土能克水之意、每棚附有土堆、蘆柴堆、高矮不一、專爲堤岸一輕開裂、取而急救、一面急救、一面由棚丁馳向南北、報告其他各棚、以便集中開裂之處、合力搶護、設備可謂週詳、如能再設臨時電話、則更易於防守、刻開保兩派、均以利害相反、故誓死爭持、形勢異常嚴重、民政廳胡廳長、日內由鎭北來、先行視察瓜洲江岸、然後來郵察勘情形、以便權其輕重、作開埧保埧之決定、記者本擬再往寶應、因上游水勢尤急、船難前進、於是遂於今早（一日）截回揚州、及抵揚後、旋接高郵長途電話、玉碼頭之水誌、已達一丈八尺、江蘇綏靖督辦公署、東日准省府李處長明揚世電云、運埧開啓、損失重大、省方日前決定、專在搶護、所派負責人員、爲運河工程處長武同舉、水利局長茅以昇、祈即轉飭所屬部隊、協力維護、無任感禱云云、張督辦准電後、旋即轉電清江梁總指揮、及駐揚時旅長、分別遵照、極力協助、此外由揚到泰縣一條旱道中、所經過之董石廖三橋、橋身極長、所須建築費、在三十萬以上、前昨兩日、董石兩橋、已被大水整個沖毀、其最長之廖橋、（即萬福橋）刻亦南傾、不能行人、半日內、勢在必倒、至揚鎭・揚衆兩長途汽車路、被雨沖毀、不能行車者、已有一星期以上、揚鎭長途電話、過江水線、亦被江潮截斷、一江相望之消息、除電報外、僅憑郵政局每日往返一次之送信帆船、人民已感受困難、萬一沿運堤岸、不幸再事崩潰、則十數縣之生命財產、更不知如何救濟也、

車中炸彈受震爆烈 炸傷官兵一士兵七
▼陵口車站一幕慘劇

常州通訊、駐杭國軍第四師獨立砲兵第四團三營營長羅鑛秋、率領三營全部、駐防杭州、羅營長近奉令飭領砲彈、特派營附王仁傑、率領士兵十餘名、於二日到京、一由南京總站、裝八千〇八號車一節、於昨晨（三日）五時許、開至陵口車站停靠、即行拆車、接拖停站貨車兩節、不意車後向後接車之間、突然猛撞、觸動軍械車之砲彈、轟然爆裂、聲如巨砲、當時炸傷官兵一員、士兵七名、旋即開赴常州車站、將重傷官兵四名、抬赴城內武進醫院醫治、計營附王仁傑一員、年二十七歲、湖南人、炸傷兩足、尚可醫治、九連士兵戴雜文陳仁貴兩名、面部耳目口鼻四肢均被炸傷、慘不甚覩、恐成殘廢、士兵劉連德一名、受輕微傷無礙、其餘尚有輕微傷士兵三名、尚能行動、已隨車開赴杭州報告一切、

江浦 水災奇重

江浦前臨大江、後毘皖境、月來霪雨為災、山洪暴發、北區一帶圩田、大都潰破、漂沒人物、不計其數、乃七月二十三四兩日、大雨傾盆、接宵連旦、兼之皖北八百里黃山、蛟洪四溢、直瀉而下、所有圩田埂堤、均被衝潰、即平地村鎮、如汶河東葛永甯湯泉等鎮、亦莫不水深數丈、以致津浦路基、被水衝斷十餘里、為之停車者約四五日、一片汪洋、無分界域、人畜器物、漂沒無遺、其攀登樹杪之災民、均由急賑會拯救出險、而扶老攜弱、遷避山邊者、不下數千人、餐風露宿、嗷嗷待哺、其因水勢洶湧、未及躲避、致遭滅頂者、亦所在皆是、該邑紳耆葉楚良（世界紅卍字會總監理）、及地方熱心人士、軫念災情之重、特邀集縣賑分會商會救濟院江十字會等機關、組織江浦水災急賑會、臨時募得大洋千餘元、麵粉二百袋、辦理急賑外、並帶領汽船一艘、親涖災區救護、連日工作、忙碌異常、所有六合邊境、（月亮雙城等圩）因與浦連、同受救護得全生命者、亦不下千數百人、該會除積極辦理賑救外、并推派徐讓三顧來西等、分赴省滬各官廳各慈善機關呼籲、報告災情、請予急救云、

無錫 米價回賤

旬日前因連朝霪雨、妨害農事、兼以存貨無多、來源稀少、米價乃日見高漲、高白米自每石十元六角、漲至十三元、日來天已放晴、四鄉及各地到貨擁擠、米價遂逐漸回跌、每石計跌去五角、粳稻亦賤去兩角有餘、昨日米市茶會做開、高白米每石十二元五角、

南通 民竈附稅 平均負担

通邑民竈地附稅、負担向不平均、且前縣財政處分支紳、歸財政整委會議決、民竈附稅、須平均負担、二日由縣府召集竈地代表、及各場長討論、議決竈地每畝增加附稅兩元、呈運署核行、

七十餘獲匪 軍法審訊

縣政府組獲匪犯、現有七十餘名、刻張縣長兼綏靖軍法官、連日將著匪湯鹹尚等審訊、業張實歸核示懲處、

如皋 黃沙洋涵洞 被水冲毀

如皋豐利市北黃沙洋涵洞、為堤內農民洩水要隘、數年前因遭水災、洩水後為防禦海潮泛濫、曾築有二垻、以擋潮水、近來霪雨為災、堤內田廬、盡在水中、農民慮潮水浸入、未敢開放該垻、詎料該垻近忽被水冲開、農民無法補救、莫不憂急萬分、

●匪嫌兩名解縣

江安區二十九日將所獲之匪嫌韓正華丁華氏兩名、解送縣政府訊辦、

嘉興 綁匪緝獲四名

餘賢東鄉紹籍客民繆阿奎、上月被匪綁去四齡幼子、經繆報警請緝在案、現悉此案已由水警第二區部偵探吳德順、偵悉是案要犯何海塵、匿居石佛寺、當於日昨趕往石佛寺、將何緝獲、並拘獲伺夥三人、解區部訊辦、

非法逮捕 督察員被控

南湖煙雨樓、每至夏日、遊人如鯽、前日有桂某等自杭假歸、雇一遊舫、放流在高士祠後、以資消夏敘舊、至下午二時許、有縣公安局督察員王宗文閏鴻翔率警巡湖、至該遊舫旁、適桂某等三人跨下渡船、令渡載至烟雨樓、因渡船婦年齡甚輕、遂彼督察員指為行跡不檢、同被脅迫逮捕至局、迨至局又不依法解決、僅令被捕人退歸、桂某等以兩督察員不明行跡不檢之犯罪行為及罰法竟、非法擅捕人民、特電請縣政府准將犯法員警剋日停職、移送法院治罪、一面向地方分院告訴云、

六合 坍二丈 東門城牆

前次霪雨連綿、致北門城牆坍倒十丈、自二十三夜大雨後、東門城牆又坍倒三丈、幸未傷人、

均樸橋有匪

七區均樸橋、上月梢突來裴四股匪數百人、縣府得報、已調駐防竹鎮集警隊、會同該區自衛團・保衛團等、馳往痛剿、

塾師登記

教育局長施元謨、召集第一區塾師、於二十八日上午開會、共到塾師洪範等二十餘人、施局長根據管理私塾條例、請各塾師於八月內到局登記、以便審查資格、

蘇州 新縣長接事 前縣長留詩誌去思

新任本縣縣長吳葭（蘆蕩、）昨晨由吳江來蘇、即與黃前縣長晤談、籌地情形後、定今日接篆視事、記者往謁吳縣長、詢治吳政見、蒙答㊀治安方面、先以整理保衛團着手、㊁教育當盡力措置、㊂財政以不增費地方一文錢為宗旨、㊃建設當量地方力能為之、至人選不妄用無用之人、如舊職員中辦事勤奮、一律任用云云、又前縣長黃雲僧、本儒林名宿、精律擅歧黃、歷任朝鮮領事等各要職、宰吳二載、以病辭去、特於昨贈各界留別詩二章云、「自笑居官拙、瓜期已二年、黃堂慚蓋德、白髮悵離筵、顧未栽花了、慚還折柳牽、湖山留後約、再放洞庭船」、「越道驪歌起、連朝慘雨聲、霑襟辭父老、解組謝簪纓、軍國書旁午、農田日望庚、臨岐無限意、珍重為民生」

江陰 三區五區 水災情形

三區沙洲、地濱長江、自遭三次霪雨、全區三十鄉鎮、除濱江數鄉便於宣洩未遭淹沒外、其餘均遭淹沒、棉豆稻收穫、類多絕望、投機之商人、囤積居奇、將晚豆荳豆種子、特別高抬其價、每斗至四五元不等、現由該區農會呈縣報荒、又五區水災亦重、該區農會查得戴君鄉被災田畝二千五百餘畝、橫林鄉一千六百餘畝、良化鄉一千餘畝、水墩鄉八百餘畝、盧門鄉八百餘畝、河南鄉一千七百餘畝、河北鄉一千三百餘畝、四河鄉一千四百餘畝、築北鄉一千六百餘畝、夏墊鄉一千餘畝、觀莊鄉六百餘畝、現已呈請縣農會轉縣派員履勘、以定豁免糧漕、並電省賑務委員會來鄉散賑、以救災黎、

警隊擊破大刀會

東鄉各鄉、內受匪禍、組織自衛團、延陽教練師演習大刀、愚民入會者甚多、以后滕周莊一帶最盛、上月三十一日、后滕南街已故陳老三之未婚婿張光德、被周莊支巷大刀會目為共匪、率衆前往捕捉、解至周莊、當由其家屬訴諸公安三分局長張珂、一日由張分局長率同巡士商團、至支巷上營救、大刀會竟聚衆抵抗、警士以合徒衆多、遂開槍、擊斃大刀會徒周守根一名、獲俘有室孫楚方李耀廷三名、會徒四散、張分局長率隊至該處小學內、（內設會堂）搜獲長槍十二把、大刀四把、馬刀兩把、小刀一把、符咒一束、及規則布告等物帶局、一面電報總局、呈報縣府派員下鄉相驗、獲犯定二日解縣府訊辦、

揚州 少婦苦貧自盡

小東門兵馬司巷汪夢臣、年已五十三歲、前曾任職軍政界、近年賦閒在家、祇恃族人每月津貼二十元、四年前娶王姓女為繼室、持家儉活、苦度時光、無奈坐吃山空、貧困日甚、近因柴米告罄、借貸無門、王氏覺前途絕少生機、乃竟然出外、三日未歸、其夫遍尋無着、三十一日下午有江姓女在公園遊藝場對面井內汲水、忽發現屍首、驚奔狂叫、驚動多人、識為汪夢臣之妻、當由其夫與其生母到場打撈、並請求法院免驗、一日由族人代為棺殮、

皖南匪熾 無為捕獲兩名

皖南繁昌縣、前次發現股匪、經駐蕪三四一團派第一營馳往兜剿、匪已紛紛潰散、并捕獲嫌疑犯八名、今日已解來蕪、送交團部訊辦、又蕪湖縣屬十連圩農民茅家塗家、上月被匪搶刦、現由警察第一分隊在政和鋪緝獲正犯王小九孜等三名、及嫌疑犯秦繼友一名、頃已解縣府訊辦、又對江無為縣屬風吹港地方、近日發現股匪一百餘人、四出擄掠、經該處清鄉局長范鵬率隊馳往、協同民團兜剿、行至岳王廟附近、適遇匪徒攔路搶刦、當場捕獲兩名、旋即就地槍決、

蕪湖 大批蕪米 運放省垣

皖省懷甯縣廣濟圩潰決後、安慶民食、頓起恐慌、省城商會及米業公會、特籌鉅款派趙宇芝等來蕪、購辦食米一千九百包、現已辦就六百七十二包、由民政廳長朱熙電令公安局縣政府立即放行、以後并濾省府護照購運、辦就之米、一日已裝輪運省、接濟民食、

電局長更迭

蕪湖電報局長張遠兆、奉令調往天津、遺缺改委朱丹文繼任、朱奉委後、昨晚業已來蕪、一日七午八時到局接事、并函知各機關查照、

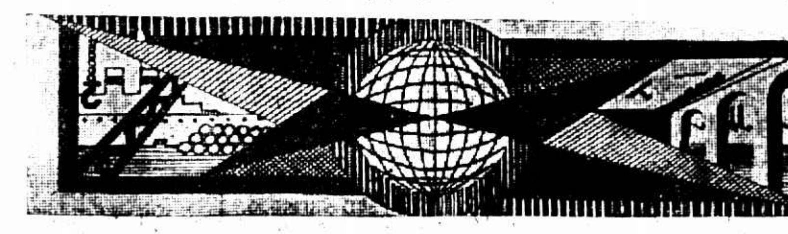

英雄造時勢之國際商會　（小可）
美總統建議停付戰債之原動力
德英兩國外交之後援健將

國際商會Chambre de Commerce Internationale成立以來、已開六次大會、而其對於國際市場之影響、當以本年華府舉行之第六屆大會為最著、第六屆大會之議決案、多至四十二件、委員會分門之細、報告書之紛至沓來、與夫各種問題篇目之繁、名色之複雜、任何大報之通信稿、似均不能盡情容納之、今言其最重大之問題、是即對全世界目前經濟恐慌之救濟法也、此事自經大會議長比國代表前任總揆現任銀行總裁安利時Theunis君提付討論之後、在會重要人物、相繼發言、第一步述恐慌原因、第二步述救濟辦法、雖各人所言、各就其本國之立場、自行辯護、既無博得大衆首肯之主要原因、又無可使全體同意之具體辦法、但各種運動之由漸進步、正如各種科學之由漸發明、本不能一蹴而幾、必須經過無數周折、今全世界經濟恐慌、既無辦法、有此國際商會席間之一番辯論、對於事機進展、誠不無多大之貢獻也、茲先就在會要人所述恐慌原因、列舉如下、

美總統呼佛Hoover云、恐慌之起、為受歐戰影響、因戰期中傷亡人命過多、破壞資產甚鉅也、比國代表安利時、列舉兩種原因、一稅率過高、尤以大國之稅率為高、二現金分配不均、而有偏在停滯之弊（此語暗中對美而發、自亦法國所不願聞也、）法國代表銀行家包滿提Parmentier、列舉四種原因、㊀稅率過高、㊁政治不安定、㊂生產與消費之失其平衡、㊃批發價與零售價、相差太遠、（按近人談經濟者、每言金價過高、物價過低、實則所謂物價、嚴格言之、當曰原料之價、原料均由批發而來、批發價與零售價之相差過遠、確為經濟恐慌之一種原因、單就日用必需之衣食為例證、已足令人驚異、如棉為衣之原料、棉貨既滯銷、西方各國之衣料價、已視平時減去百分之四十、而衣莊之成衣匠、工價不稍減、房租亦不稍減、故製一新衣之代價、較諸往昔、至多減去百分之四、又麵粉為食之原料、今其價已大減、而用麵粉製成之麵包、並不見廉、亦係工價過昂之故、年來成衣麵包各業職工、對於雇主、盡訂有共同契約、工界組織甚完固、而且有政治上之潛勢力、所享受之工價、無法使之酌減、是以此後設或不幸、因生計而釀成禍亂者、已將由貧富間之鬬爭、一變而為貧農與貧工間之鬬爭矣、）國際聯合會經濟財政股股長沙汰Arthur SALTER所舉恐慌原因、則謂各國資本、耗於投機speculation者過多、致不能盡量用於工業方面、（按抬價a la hausse與跌價a la baisse之投機、乃美國人表現一國特性之鬬爭）、又謂一九二九年以前之三四年內、美國抬價之投機、十分熱烈、例如無線電公司之股票、乃其抬價投機中最受羣衆歡迎之物、其餘各國風行一世之投機事業、幾無不受美國抬價投機之影響、（其說雖於事理相近、而尚非事理之真、蓋抬價投機之起伏、僅為市面盛衰之一種徵兆、尚非造成市面盛衰之原動力、正惟各廠家之偏於大量生產、乃至造成經濟恐慌、與沙汰氏所稱投資不盡量者、其理相反、沙汰氏所持理由之不可信、可引下文德磊落君之言為證）、美代表蠡雷市Chicago銀行家德磊落Melvin A. TRAYLOR君則謂當恐慌初起時、正因各國經濟界政治界領袖人物、缺乏勇氣、不願將不真不確之好景象、加以批評與警告、向羣衆盡情揭破、致其後愈演愈烈、遂一發而不可收拾也、美國在一九二八・一九二九之兩年間、各廠家只求大量生產、盡全力於營業競爭、其時所定價格、已屬無可再廉、乃利用分期付款制、務使全國之中、每家能置自動車與無線電機、不問其人生產實力、能否逐期繳款、祇求出貨之即有受主、其後汽車業之生產力、已兩倍於所需之量、無線電廠之生產力、已三倍於所需之量、（此乃根據統計而言、正與上文沙汰之理相反、）一方面則逐期繳款之顧主、紛紛失業、無法取償、又一方面則大量生產之餘、貨價奇跌、更不能得脫售之途、）英代表銀行家亨得生allan ANDERSON之意見、可與美代表德磊落互相發明、其言甚動聽、略謂今日世界存貨過多、無人過問、各廠家競爭太烈、大量生產、遠過於舉世之所需求、此後吾人之所當知者、無論何國、欲望本國之人、日臻富有、必須使全世界之人、盡有購物之機、並有付款之力、商務之本旨、乃求貨品之能相交換、吾等身處文明之世、不僅當使自身有工可作、必須使普天下之人盡能工作、並須使他國之貨、亦能輸入我國之境、（按其言不徒為本國着想、且暗中為德國賠款問題謀生路、所舉求富之術、深合美國人心理）、上述種種、皆各要人所視為原因者、實則不盡為原因、而或係一種結果、以新時代經濟情形之繁複、凡百事件、每足以互為因果、孰因孰果、極難分析、又如稅率增高之事、歐戰前亦會有之、似不能遽認其為造成經濟恐慌之原因也、其次討論救濟辦法、每國代表之所言者、多數只為本國之利便計、略舉數則、以供參證、

美總統呼佛之意、頗望歐洲各國實行裁減軍備、省去大宗軍備之開支、比代表安利時之意、希望不因政治關係、阻礙經濟之發展、（比為小國、其經濟之榮枯、嘗不免受大國之影響、非如英之於殖民地、德之於輿、可藉關稅統一計劃、自成保護政策之偉大組織、英人之倡自由貿易、本非求使他國之貨源源入英境、乃求英貨之易推銷入各國境、今則情勢大殊、德國因戰債之逼迫、反可以一部分之貨抵現款、德之工業本發達、有此推行國貨向國外之機會、不啻英之勁敵、英國亦將改行保護政策、如德與英、一旦而求閉關自給Aut-arkie、則與其他各國間之貿易關係必日減、此與特介紹為生活之海隅小國、固有絕大之損害也、為比國之前途計、比代表之言良是矣）英代表果士W. H. Coates、則以美國撤除關稅障壁為救濟法、英代表銀行家貝亨利Henry BELL意與果士略同、並謂美國至今日、已由資本輸入之債務debiteur國、一變而為出放巨款之債權créditeur國、為債權國之利益計、實宜舍保護策而用自由策也、德代表前任財長堡民博士Dr. Karl BERGMANN、要求各國、逕將德之戰債、盡量核減、其最有力之論據為統計、略謂照一九三一年第一季之貿易統計、輸出額之超過輸入額者、達五百兆馬克、此種現象之造成、並非由於輸出額之突見增加、乃以輸入額之日形消減、此則於全世界有危險、蓋德國人所有之資財、盡忙於繳付戰債、已無餘力、購買一切貨品、並須急自振奮、進與其他經商之國家爭勝、百計增加輸出額、以便換得現金付戰債、為他國計、不獨商務上自樹一勁敵、且使德國永遠不能成為購外國貨之顧主、（按德代表此言、尚視英代表亨得生之意見為更透澈）、法代表包滿提之主張、則謂全世界宜一致合作、不宜顯分畛域、意則反對區域協定、尤其反對德澳間關稅統一之謀、波蘭代表化鐸Alfred FALTER、則力主限制產量、因波蘭之糧食、正苦產量過多、美代表通亨wallace B DONHAM、則盡力為保護策作辯護人、謂美國此舉、乃求發展國內之市場、坎拿大代表迦邁Floyd CHALMERS云、坎拿大不僅為農國、並須發展其工業、是以需有保護策之高稅率、美國代表德磊落、並不主張保護政策、僅提兩種辦法、一日美國之農業、過於單純化、統觀美國農民、家無乳牛者、達百分之二十、未嘗畜豕者、達百分之三十、未嘗畜羊者、達百分之九十、馴至盡以製造糧食為專職、是以易受市場之牽制、非若歐洲小農、果蔬禽畜、一切兼備、差堪自給、不必隨時隨事、仰給於他人也、二日官府宜頒新律、禁止一萬美金以下之投機買賣、美國駐俄商會會長古柏Hugh COOPER則云、世界經濟恐慌之癥結、全在俄國、如能使俄政府、容許各國商家、在俄境作自由之競爭、即可以在「國家資本主義」之俄國、顯示歐美各國「自由資本主義」之優點、且俄多荒地、欲得其道而改良之、正待歐美各國之合作云、

記者曰、綜觀國際商會第六屆大會之辯論、不過兩派人物、一派為法與坎拿大、祇能為消極之防禦、一派則德國與英國、居然能為積極之挑動與猛攻、最後結果、乃由積極者取勝、此無他、理直者勢足、氣壯者聲宏、德英之大活動與奮攻、固非法國坎拿大等所能防禦、此第六屆大會之一席話、所以喚起美國資本界之決心、促成美總統呼佛展緩戰債之宣言也、夫以美國之強且盛、在全世界各國中、尚有與之匹敵者乎、以美總統呼佛之聲望與權威、在全世界各國元首中、尚有可與相頡頏者乎、何以國際商會中少數人物之論調、竟能一舉而轉移之、此則非得美資本家之同情、必不能發生此良果也、世界生活、日趨繁複、從今而後、長袖善舞之商家、亦須如彼國際商會之德英代表、具有老外交家之神機妙算、而以雄辯利口、決勝於壇坫矣、

暑天飛行熱
各飛行家之行踪

二日莫斯科電、美飛行家潘邦與亨敦二人今午日後一時在赤塔降地、三時半飛起、向伯力而去、（路透社）

二日紐約電、林白夫婦自離哇太菲後、曾經若干時未有消息傳出、今日已安抵哲未斯灣摩斯康、其所以前未與陸地通訊者、因無線電機不靈也、未幾、林白夫婦飛往邱迄爾、擬遵安穩路線飛往日本、（路透社）

三日邱迄爾電、林白夫婦今日抵此、極為此埠居民約二千人所歡迎、林白夫婦將赴阿拉斯加、然後往遠東、（路透社）

二日西雅圖電、美飛行家羅平士與瓊士二人上月曾擬由西雅圖向起東京、中途飛機降地、致不着陸之飛行不能成功、今日作第二次之試驗、現已飛出、如果能不着陸、直到東京、則可得日本朝日報所懸五千磅之獎金、隔六小時後、過英屬哥倫比亞之奚斯尼、今晚六七時可抵阿拉斯加之費爾般克、（路透社）

二日費般克電、羅平士與瓊士二人由西雅圖赴東京、現已抵此、（路透社）

三日費般克電、羅平士與瓊士之飛機今日在此間空中裝油後、即飛出作橫渡太平洋之飛行、氣候甚好、（路透社）

二日羅馬電、著名意飛行家芒蒂、即奪得一九二九年施尼德飛行比賽之錦標者、今日乘高速率飛機從天空墜入迦達湖中、屍身尚未撈起、（路透社）

三日馬尼剌電、澳飛行家紀赤斯德擬由東方經阿拉斯加、加拿大與格林蘭等處、飛往英倫者、今日午後一時從馬尼剌飛出、前往阿帕利（路透社）

三日東京電、今晚東京接伯力消息稱、美飛行家潘邦與亨敦已於今日午後三時三十分由赤塔飛抵伯力、（路透社）

愛迪生病 未脫險境

二日西橘電、愛迪生今日病情已大有進步、惟尚未脫危境、（國民社）

中央信託公司

儲蓄種類
定期儲蓄
活期儲蓄
零存整付
整存零付
存本付息
禮券儲金

總公司 北京路
辦事處 北四川路

儲蓄部

粵港滬 天喜堂
老婢調經丸
崇治女界經病赤帶白帶不孕
每瓶一元　上海支行東新橋北海路

偉華廣告公司專門經營各種報紙廣告　上海麥家圈四一號電話一四六五五

青島海水浴場

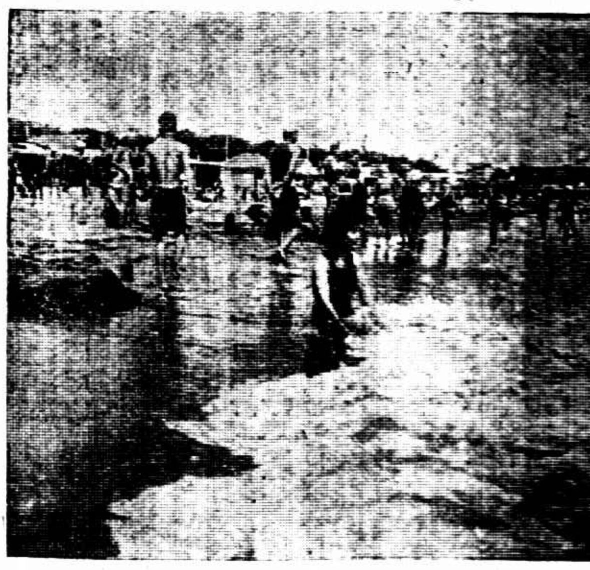

青島濱海、夏日前往避暑者極多、(上)海邊浴場、(下)遊客浴罷、拋球爲戲、　韋立

工廠法中八小時工作行不通？

鉛印商宣告停業

鉛印業同業公會前晚通告各會員一致停業云、本業工友、突於八月一日自動實行八小時工作、本會於昨日下午六時召集全體會員緊急會議、討論辦法、僉以本會同業迭受工會之壓迫、實無法維持、議決於本星期一同業一致忍痛停業、並推代表於星期一晨請願社會局主持辦理、再行開業、務祈堅持到底、取一致行動、並定於星期一下午二時、召集會員會議、討論辦法、準時蒞席、是爲至要、

雙方請願

鉛印業產業工會昨晨派夏海林王杏泉赴社會局請願、要求、㊀嚴令資方復業、恢復工友工作、㊁懲戒主使同業停業之鉛印業公會、㊂從速調解待遇條件、當由該局張叔夜接受、後鉛業同業公會亦派朱可浚張藝新汪文憲戴鍾麟等六人、備呈赴社會局請願要求、㊀嚴禁工會自由行動、㊁恢復原有九小時工作、㊂亦由該局張叔夜接受、

理事被捕

公會通告停業後、昨晨起美生・南洋・華洋等三十餘家同業一致停業、並有東興老怡順等驅逐工人、鉛印業工會聞悉、當派常務理事夏海林王杏泉等分往勸導、及至北京路東興印刷所時、被報告巡捕、以致將工會理事王杏泉拘入福州路捕房、經捕頭詢問後、因並未騷亂地方治安、當即釋放、

公會請援

鉛印業同業公會於昨日下午二時再開緊急會員大會、公推主席朱可浚、報告請願經過、及停業情形、當場一致議決㊀工友如不恢復九小時工作、同業一致堅決停業、㊁續呈社會局陳明苦況、㊂函市商會及各同業公會請予援助、㊃定於四日下午七時續開緊急會議、

當局訓令

社會局昨據鉛印業勞資雙方請願後、因工人自動實行、而資方擅自停業亦嫌操切、當嚴令該勞資雙方尅日開工、靜候核辦、

鈔票稅收益稅 是否中外一律

銀行界疑問　會議之後

先徵集全體意見再行表示

財部徵收銀行業兌換券發行稅及收益稅一事、本市銀行界昨日召集特別會員大會討論、以此事體大、故未經加入公會之各銀行、亦發通知、請其將意見彙交公會、以便轉呈財部核辦、一方並致電北平天津漢口等處銀行公會、迅即表示意見、以便參考、

林康侯談

此項方案之建議者爲財政部之一美顧問、在此銀行事業方在萌芽時代、政府方面乃遽予以重大負擔、而尚有數點頗貽人疑竇者、㊀兌換券發行稅與收益稅兩項、其徵收方法、是否中外銀行、同在其例、抑係祇就華商銀行徵收而忽於外商銀行、㊁兌換券之發行稅、其大體方案報載爲有準備金者並不徵收、無準備金者則在其列、今查中外各銀行發行兌換券、均無固定之額數、蓋兌換券之性質、係屬流動者、今日發行一千萬、明日或即收進五百萬、然則財部當局對於此點、是否已有明白之規定、㊂收益稅之性質、即係變相之營業稅、今查各省市之營業稅率、均以千分之幾爲單位、乃今日國府公布之收益稅法、規定純收益額不滿百分之十五者徵收百分之五、百分之十五至二十五者徵收百分之七・五、百分之廿五至卅五者徵收百分之十、百分之卅五以上者徵收百分之十五、其稅率之高昂、竟遠過各省之營業稅、何以財部當局、獨使銀行業稅率、負担極重、凡此數點、均使銀行界方面予以甚深之疑團、故此次大會、多數主張、要求財部對中外銀行一律待遇、此雖爲吾國銀行界本身着想、亦爲吾國整個之金融事業着想云云、

宋慶齡奔喪歸國

▽▽本月十日左右抵上海▽▽

宋慶齡女士聞母凶耗、即行離法返國、聞已於上月二十九日抵德、三十一日由柏林啟程、經西比利亞鐵道過滿洲里到北平、再由陸路或海道來滬、約在本月十日左右即可抵埠、宋母靈柩、現仍暫厝西摩路本宅、須俟宋女士回滬後、再行定期安葬、

國民社二日莫斯科電、宋慶齡女士今晨自柏林抵此、當晚即轉乘西伯利亞火車赴哈爾濱返滬、

第一特區法院推事補缺

第一特區地院遞遺各推事之缺、由楊院長呈部令委民庭推事周達仁補民庭庭長應時缺、調上海地方法院民一庭長過守一補民庭推事許文鎔缺、地院刑庭長沈炳榮補刑庭推事葛之覃缺、高二分院推事李謨補周達仁缺、執行推事程尚豐補刑庭推事羅人驥缺、周等已於昨日正式視事、

法租界法院先收上訴狀

法租界特區地方法院本定六日開始辦公、因法捕房遵守二十四小時規定、昨日陸續送案者計有八起、皆係輕微案件、遂亦開庭審理、所有被告人均行交保、至高分院係屬第二審、其審訊則定於六日開始、惟有聲請上訴呈狀、因恐上訴人損失上訴權、已於昨日先行接受、

兩法院協定中、有解釋特派員、人數爲四、中法各二、現下尚未派定、大約即爲中法雙方辦理此協定之雙方交涉員、即我方徐謨吳昆吾、法方雷加爾甘格林四人充之、前法公廨會審官杜格氏之被任爲顧問、據梁院長言、非在法院、係任上海第二特區法院監獄顧問也、

有鬍無鬚！王玉田？

律師提起上訴　閩要絞殺

洙涇殺子案中之重要嫌疑犯王玉田在逃未獲、縣政府迭飭嚴拿、迄未弋獲、死者王迪卿妻陳光英氏決擬登報懸賞通緝、此項底稿亦已撰就列下、

王玉田、五十七歲、江蘇金山人、身長五尺、面帶圓形、有鬍而無鬚、和尚頭、洙涇口音、無論何人、如能將玉田拿獲、送交各地方公安局或租界捕房者、賞洋三百元、開明報信因而拿獲者、賞洋一百元、該項賞金向告訴人王陳氏領取可也、

聞此稿件不日即須登載時報、

一根繩 報應不爽

……王陶氏眼淚汪汪垂頭喪氣

此案宣判之日、王陶氏身穿白竹布衫、黑洋紗裙、面容消瘦、且帶愁色、由書記員朗誦罪狀畢、劉承審員宣稱、今天爲舉行宣判之日、你既主謀殺子、又幫同行凶、實係罪大惡極、今天要判你死刑、你要上訴不上訴、王陶氏答、聲極微細、我家中沒有人上訴、只好不上訴了、言時、兩淚汪汪、垂頭喪氣、

王陶氏業經判處死刑、聞將來執行時、並不槍決、縣府擬予以絞刑、蓋因陶氏罪大惡極、非此不足以警世俗、迪卿死於帶子、陶氏不料亦要死於繩子、與子同樣被人慘悽勒斃、語云、一報還一報、眞絲毫不爽也、

六畝田賣去 請律師

夏阿慶不服　小媽媽獨活

繼問夏阿慶、沈書記誦過罪狀、法官謂之曰、今日是本案宣判、照你的罪、判處死刑、你服麼、你不服、儘可於十天內上訴、阿慶道、小媽媽死麼、法官道、小媽媽罪較輕、不判死刑、判以有期徒刑十二年、阿慶道、她和我同是凶手、何以我判死刑、小媽媽獨不判死刑、我心裏不服、一定要上訴的、法官道、可、

苦哀求

官司吃一爭　免了死　法官說　還嫌重麼

◆小媽媽此時哭也無用

阿慶父母早亡、惟有一弟、阿慶名下有田六畝、今已託弟悉爲賣去、請求律師提起上訴、其理由謂小媽媽和阿慶同是凶手、阿慶扭住王迪卿身體、小媽媽用帶套勒王迪卿頭頸、以致死的、故小媽媽亦應判死刑、不應判有期徒刑十二年、判決太不公平云云、

第三才問小媽媽、書記員照例宣讀罪狀一遍、法官道、你的罪比他們倆輕一些、今天判你一等有期徒刑十二年、小媽媽連連頓首哀慘的道、我家中還有幾個小兒、無人照顧、請求堂上減輕其罪、讓我吃了五六年官司好麼、法官笑道、十二年官司還嫌太重麼、你去想想、小媽媽仍頓首哭泣不已、苦苦哀求、法官斥不理、遂退庭、觀衆亦漸漸而散、(吳琴南)

路局要人更動

總務處長　王選
車務副長　袁紹昌
材料處長　阮壽林
副警務長　朱廣田　王熙三

兼理兩路局長接鐵道部令、該局秘書孫少傑・李樹翹・張健・易廷熹・着即免職、遺缺委孫吳瞻・談式承・李潔民・金岳祀補充、總務處長胡天濬調部、遺缺委王選補充、車務副處長陳興漢調部爲專員、仍在該局支原薪、遺缺委袁紹昌接充、材料處長曾望雄停職、遺缺委任阮壽林接充、文書課長潘榮祥、庶務課長馬宗耀停職、遺缺委張景(一作張均)・奚達・分別接充、副警務長朱業添免職、遺缺朱廣田補充、并增設副警務長一缺、委王熙三接充、該局各級警務稽查、劃歸警務段管轄、委李石安爲庶務課員、

明園

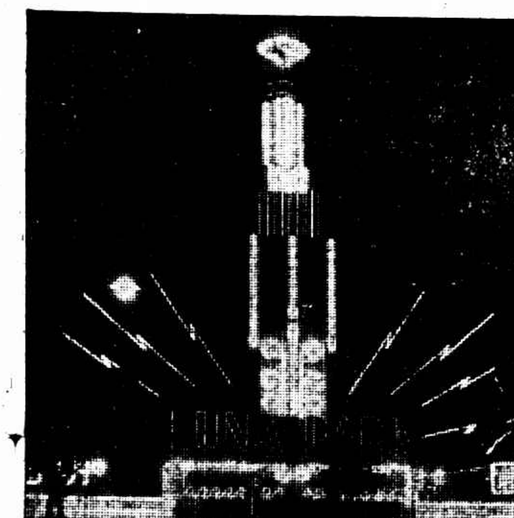

(上圖)……不夜城……(陳雋德攝)　電炬耀煌　宛同白晝

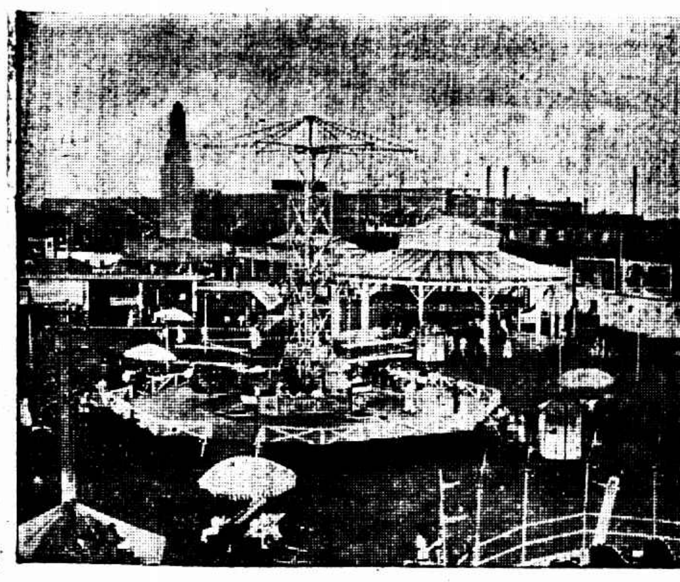

(下圖)……園之一角……(劉旭滄)　內部佈置　光怪陸離

日商報關行

乘機兜攬報裝日貨　華商同業靜候當局取締

轉運報關同業拒裝日貨、日商樋口山口益記等報關行派員分頭乘機攬裝運日貨、並含有保險性質、甚至有新開日商報關行專報日貨、以致華商報關行源豐坤記等八百餘家羣起恐慌、惟爲貫澈愛國精神起見、不得已祇有靜候當局設法取締、昨日該會奉市黨部批示云、呈爲取締日人報關行以利商運由、業經轉呈中央核辦、

上海縣屬 抵貨登記

五日起四天內

上海縣各界反日援僑會所商借閔行商會、規定檢查處、設閔行・塘口・三林・顓橋四處、張景齡・葛秀生・華煥・陳文傑分別主任其事、通告各商號限本月五日起至八日止來會登記、五日起並開始檢查、處置辦法、應照省會辦理、

吳淞人力車 捐率暫收對折

吳淞區車輛應領市政府牌照、車捐一項、一律按市南北捐率徵收、今吳淞人力車小車車夫請願減輕、由八區黨部常委沈日升君代爲陳述、當由公用財政兩局會商結果、決定該區人力車小車兩項捐率暫按五折徵收、營業範圍、祇以吳淞區爲限、俟呈明市府核准實行、

少林拳圖解

◀金佳福一明合編▶

第二十四勢　懷心腿　(廿八續)　不許轉載

雙拳同時向上一梢、作雙崩勢、身腰立起、同時左腿隨手發出、上踢一懷心腿、懷心腿踢法、參看說明、正面仍然朝北、形如右圖、

數百萬人歡迎的一

現代有名筆記

西行艷異記 第三冊單行本出版

●附有各種奇異人物風景照片

每本大洋五角　外埠加郵費掛號費九分

此書一部共分三冊現已完全出版報上零碎看來不接氣接續讀之趣味異乎尋常「徐霞客遊記」遜其精彩「魯濱遜飄流記」差堪媲勝讀一部「山海經」比「鏡花緣」更覺實在亦有「聊齋志」風味「水滸傳」外特闢蹊徑寫實遠勝「官場現形記」補「國恥小史」所未備非比「七俠五義」之空洞優點說不盡存數不多欲購從速

外埠三冊合購者免除掛號費收洋一元五角

本埠三冊合購者照實價九折計算僅收洋一元三角半（批發不在其內）

分銷處　浙江路中時報總館　山東路時報分館　北四川路海寧路口紅葉書店

文明書局　世界書局　民智書局　廣益書局　啟新書局　現代書局　受古書店　北新書局　百新書局　北平西開國時報分館　新月書店　光華書局　兒童書局　南京奇望街時報分館　青島青年書店　蘇州小說林　交通書局　各埠時報分館均有代售　杭州西湖小說林　天津有正書局

中美銀公司開幕眞熱鬧

中美銀業公司、昨日正式開幕、到有滬上中外政紳商學各界來賓數百人、極軒蓋往來之盛、該公司分別款以香檳茗點、殷勤招待、聞該公司規模宏大、準備充實、主事者尤以忠實信用互相勗勉、第一天計共收入定期及活期儲金與往來存款等總數約在百萬左右、而存款及往來戶共開有二百餘戶之多、

全國藥業 組織聯合會 決在上海籌備

各地醫藥團體代表曾於三月間乘中央國醫館舉行成立大會之便、在京集議多次、公推張梅庵(上海市國藥同業公會代表)程調之(南京市國藥同業公會代表)方亦元(杭州國藥同業公會代表)畢讓之(鎮江藥業公會代表)五君爲全國藥業同業公會聯合會籌備委員、借上海市國藥同業公會爲辦事處(在北京路一百號五樓)定於本月十五日在上海召集第一次籌備會議、通告各地藥業從速組織同業公會、一律加入發起、

世界書局 售書所得一千三百元

交由濟生會委員攜去

世界書局發起於昨日售書一天、連本捐助水災急賑、聞共售得洋一千三百零二元三角、即晚交與中國濟生會委員李雲門尹舜章二君攜去、

養老金抵債

周德賢死後不安　濬浦局不允　法院准訴

濬浦總局會計員周德賢因患病逝世、生前負有私債頗鉅、各債權人偵悉周在局服務甚久、照例積有養老金萬元之譜、於是紛向該局請求扣留償債、該局總工程師查得利未允、各債權人遂延請律師向特區法院控告、並聲請扣押周之濬浦局養老金、抵償債務、經特院准詞、函致濬浦局請將周故員之養老金移解過院、業據濬浦局函復、大意周故員之養老金、並非周之遺產、未便扣留移解、

工商一覽

▼草呢帽同業　由華國華福等十三家、發起組織上海草呢帽業合作原料營業所、股本已由發起人認定半數有餘、

▼呢絨同業　公會內鑒於本業營業稅稅率高於進口絨綢數級、公推代表徐梅卿・萬傑臣・章金琯・周企達・劉達才・王賡方・陳潤楠・七人昨赴市政府請願、由科長今德代見、允自轉達、

▼國貨陳列　館昨接湖南省立國貨陳列館總館長來函、館所落成在即、急盼出品早日運到、特派徵集員周定宗前來接洽、聞該館定於今日起派員代向本市各廠商徵集、昨日並由該館通知各著名廠商、如有出品運往湖南陳列者、可逕送小東門該館轉運、

▼參觀搪瓷　南京實業部國貨陳列館楊館長、昨偕武向晨君及陳鐵梨君等、至愛多亞路國產搪瓷營業所、並赴浦東華豐搪瓷廠參觀、其餘益豐兆豐鑄豐等三廠、因時間已晚、不及前去、

▼硝礦運照　江蘇省硝磺總局昨函市商會、硝磺類專運護照規則、前經明令公布、茲奉實部訓令、將規則第七條第二款略加修正如下、(第七條)本照運輸品類及限量如左、㊀硝(即鉀硝)硝酸鉀、鈉硝、智利硝、鉀硝、硝酸鈣、(空氣硝)磺(即硫磺)鹽酸鉀、(即鹽化鉀)綠酸鉀、過綠酸鉀、每照以五千斤爲限、㊁硝酸(即硝鏹水)硫酸、(即硫鏹水)鹽酸、(即鹽鏹水)、每照以二千斤爲限、

▼溫州同鄉　會改選、結果方介堪謝俠遜王修庵李卓賢林立夫、當選爲監察委員(候補)周守良黃渭初徐寄廎項心齋殷汝熊陳亦鵬胡棉生曹顯夫林拘頁朱鐸民王玉候黃千發汪鑑泉曾絢成殷鑄夫當選爲執行委員、(候補)[illegible]

奇乎

君不手・不能游泳　明園中溺死一法人

華德路明園游藝場前日上午有一法國水兵在池內游泳、竟溺死水中、後經人撈起、電報捕房、派探員前往調查、該屍體後經法兵艦派員前往車去、

◆兵工廠廠長郭承恩、自奉調局長後、現定每日上午在局內辦公、下午則赴兵工廠工作、

勒吐精老牌代乳粉

以之哺孩　無異母乳

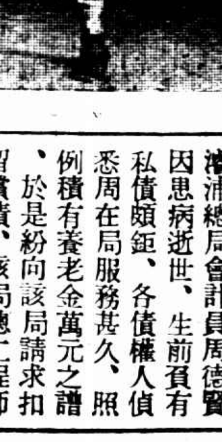

馮大五魁：最上籃球隊長咸壯懷、次足球隊長王宗義、再次田徑隊長周連增、更次棒球隊長張惠川、最下游泳隊長史興隆、（王蘭寄）

馮庸壯士將大學南下

田徑·游泳·棒球三隊　現駐國際運動場苦練

記取全國運動會閉幕後…

暨南·中央·之江準備好

瀋陽特約通信、馮庸大學之學田徑游泳棒足籃等三隊、決於全運閉幕後、大學與南京之中大、上海之暨南、及杭州之之江三大學作對抗比賽、現該校之足籃兩隊、業與東北大學合組一北風球隊、遠赴平津從征、田徑游泳及棒球三隊、均留瀋陽國際運動場內練習、察該校現有實力、當以田徑爲最強、強豪東北、遠非其敵、馳名全國如中距離之于希渭張寶祥馬德剛、三鐵之周連增·劉仁緇禎·張學堯·撐竿跳秀·宮萬育·高欄之譚之符保盧（新由哈爾濱來）石維嶽、均爲該校之選手、萬米新雄郝敬恒·柳海鵬·更有不可一世之勢、棒球隊中新增韓國志士三人、堪稱吾國之一流名隊、游泳方面、則有史家昆仲、與金德厚、王永緒等、多數強豪、足籃素有關東王之榮譽、故無須再費筆墨而介紹、一旦兵發滬杭、想爲好體育者所遙盼、

史家兄弟　乃吾國水泳界之雙璧、自入瀋陽馮大以來、練習益專、成績飛進、瀋陽日僑游泳俱樂部、聘爲中心部員、日來數出比賽、兄弟二人連獲四百八百及一千五百米之冠亞兩軍、史家勇名遠播東亞、與中國者爲史興隆、立者爲史興鑑、坐者爲其指導王剛、（最近攝於奉天游泳池畔）

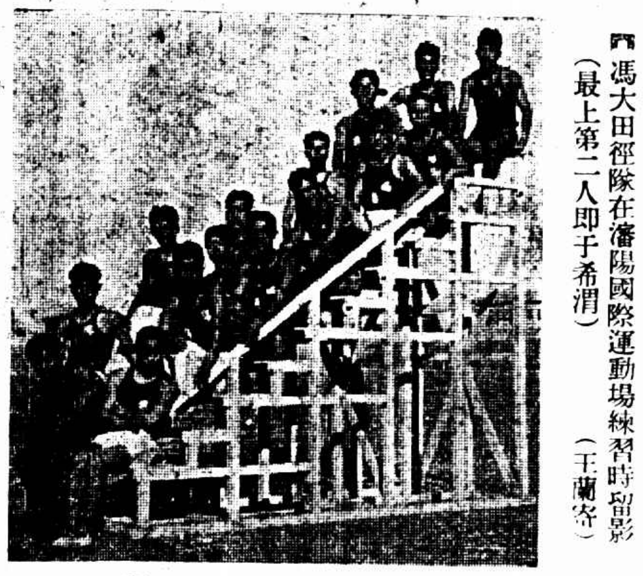

馮大田徑隊在瀋陽國際運動場練習時留影（最上第二人即于希渭）（王蘭寄）

女子標槍世界新紀錄

德國勃魯斯摩勒…一擲四十三米

此女孔武有力…愧煞我國鬚眉

柏林二日電：德國女子運動大會在梅特勃地方舉行、標槍一項、勃魯斯摩勒女士以四十三米創造世新界紀錄、第二名摩倫呼佛亦達三十九米六一、比世界紀錄祗少四生的、亦頗可觀、按舊有世界紀錄係波蘭女子顧諾波加甫於去年造成、（我國女子標槍最高紀錄爲北平師大黃淑愼女士保持之二十四米二〇五、尙須努力、切勿灰心、）

驚破寂寞

華伶出馬

今日戰德艦

五時：中華足球場

華伶足球隊、自西人足球會閉幕後、即封箱大吉、今應德艦之約、下午五時會師於中華足球場、該隊新加入健將數員、杭州之江大學劉宗德、鐵世明、本埠王伯勇丁兆成等、

▲華伶隊員

劉宗德　廖世明　丁兆成　王伯勇　賈幼良　李功漢　賈季良　葉承浩　董光錫　吳九皋　羅斗文　秦笠耕　朱玉庭　尹杏生　吳學成　許文肇　詹炳甫　李丕顯　吳世宋　周丕承　陸大振

▲德艦陣線

李卻　赫曼　施托瑪　比略達　溫透　馬瑞　蘇阿入登　金思龍　文能　飽布

草地賽網球

西青佔中華之先

一個七分　一個兩分……

西人青年會昨日與中華會作戰於中華球場、爲草地網球之補賽、西青人才平均、咸是個中老手、共獲七分、中華僅四組之屠錢、及五組之沈馮勝着二分、默察前途、冠軍一席西青殊有問津希望、尙剩一·三兩組、因西青戰將、別有他故展延、至下星期一（十日）下午五時仍在原場交鋒、昨賽三組、比數錄左、

㈡（西）史密斯　漢恩士（六－一、六－三、六－四）郭啓達　詹文耀（中）

㈣（西）匹萊　慶梅爾（五－七、六－四、六－三）屠開元　錢耀彬（中）

㈤（西）梅亞　埃維脫（六－二、〇－六、六－二）沈美鎭　馮念慈（中）

學生網球

▼昨賽結果

張箕會勝　穆家玖　六對三　六對二

馬安瀾勝　陳敏　六對二　六對一

唐永純勝　楊裕光　六對三　六對四

陳文杰勝　平淑同　一對六　六對三　六對四

馮念慈　余田光勝　程福壽　陳宗濂　六對〇　六對一　六對二　六對二

胡其超　陳世豪　未賽

胡其偉　程福壽　未賽

▼今日雙打

二時一刻

胡其偉　胡其超　對　胡新南　胡旭光

胡嘉祖　陳世豪　對　汪楚寶　王栩東

張華卿　陳宗濂　對　麥奉棠　宋保堪

三時一刻

余田光　馮念慈　對　唐永純　馬安瀾

任傑星　鄧潤章　對　楊卓平　郭彭年

黃祿厚　謝全和　對　卓鸝沛　馮所凱

優游勝綠燈

（單打）

陳福愉綠勝　郭予杰優　二對一

程貽澤優勝　袁士龍綠　二對一

（雙打）

梁官英　毛鴻貴優勝　陳福愉　王無慮綠　三對〇

郭予杰　胡有成優勝　袁士龍　沈永年綠　二對一

程貽澤　沈柏貴優勝　李頤南　姚振瀾綠　三對〇

張徵愼　陳受昌飛勝　李歡生　張鶴翔文　三對〇

▼此戰以黃錦濤爲最出力、擊法別出心裁、實一先進健將也、惜老將史友惠因事未能到賽、誠憾事云、

賢鈁盃

青白勝晨光

（單打）

郭彭年青勝　鄭其傑晨　三對〇

楊卓平青勝　陳世豪晨　三對〇

（雙打）

郭明堂　沈美鎭青勝　鄭其傑　馬懷丹晨　三對〇

郭彭年　楊卓平青勝　張文杰　張耀光晨　三對〇

鄧潤章　任傑星青勝　林赤榮　莊鑄燕晨　三對〇

鐵路勝青白

（單打）

郭啓達鐵勝　郭彭年青　三對〇

陳乃新鐵勝　沈美瑛青　三對〇

（雙打）

郭啓達　龔文鐘鐵勝　沈美瑛　萬樹棠青　三對〇

陳乃新　陳吉祥鐵勝　郭彭年　楊卓平青　三對〇

任傑星　鄧潤章青勝　羅勝灝　周健文鐵　二對一

飛鸝勝文義

（單打）

黃錦濤文勝　汪民視飛　三對一

寰勵安飛勝　姚元龍文　三對一

（雙打）

黃錦濤　楊培生文勝　周國慶　周福祥飛　二對一

汪民視　張祖澄飛勝　史友惠　姚元龍文　史業禮

▼據該盃幹事職員會從前規定、各組比賽成績、至遲須於賽後之次星期一午前交到、然目下尙有梅隴對優游與梅隴對晨光之比賽情形、迄未見報、實屬遺憾、聞職員會現爲消息靈通起見、特再擬定辦法通告各隊云、嗣後各組比賽成績、均希由優勝隊負責於比賽之當日下午八時前交與該會書記陸奚鳥君、（地址爲愚園路德福里四弄三百廿三號上海跑馬總會同人俱樂部、電話三〇九三三二）、以便彙送各報刊載、使人先睹爲快、望各隊勿誤爲盼、

優游盃

昨賽結果

郭予杰（四－六、六－四、六－三）程貽澤

汪民視（六－四、六－二、六－二）沈柏貴

毛鴻貴（六－一、六－一、六－三）胡有成

今日秩序

下午四時　汪民視　毛鴻貴　屠開元　程貽澤　郭予杰　錢耀彬

下午五時　劉鑑　沈柏貴　郭啓達　梁官英

業餘網球

昨日市一公共體育場業餘網球錦標賽會、有二場交鋒、㊀神字組、鬪振寰勝成宗安、六比四、六比二、㊁怡字組、江天鵬勝侯尙雄、六比四、六比四、

上海田徑好景氣

兵工廠兵工眞努力

大勝江星　成績總不易

上海兵工廠體育會兵工隊、與江灣之江星隊、於八月二日在江灣勞大運動場、作田徑對抗、總成績如左、

項目	第一名	第二名	第三名	成績
百米	俞修華（兵）	石守元（兵）	談益民（江）	十二秒
二百米	俞修華（兵）	石守元（兵）	談益民（江）	二十五秒
四百米	陳根榮（兵）	葉寄香（兵）	張良臣（兵）	一分二秒
八百米	喬裕生（兵）	管友文（兵）	徐妙福（江）	二分二十九秒
千五百米	廖世魁（兵）	管友文（兵）	歐陽文德（江）	四分五十六秒
跳高	陸德奎（江）	陸祖鵬（兵）	張季發（兵）	一米四十三
跳遠	談益民（江）	張季發（兵）	陳連生（兵）	五米二十四
三級跳遠	張季發（兵）	談益民（江）	金石忠（江）	十米六十六
撐竿跳高	方意良（兵）	陸懋明（江）	張邦彥（兵）	二米六十五
鉛球	方意良（兵）	呂鴻福（兵）	石錦麟（江）	十米二十五
鐵餅	方意良（兵）	葉寄香（兵）	陳連生（兵）	廿米四十八
四百米接力賽跑	兵工隊			五十一秒

標槍未備、萬米賽因日暮天黑未舉行、其中若鐵餅一項、兵工隊員從未練習、且未見識、賴臨時指導、即行比賽、竟列前茅、頗爲難得、結果兵工隊得八十七分、江星隊得二十七分、

北平體育漫譚

▼男女混合大賽排球

▼李仲三跳高清華園

清華黃中孚君來信：

北平男女合演的混合排球賽、非常時髦、兒女英雄達百零八人、記者先生忙得不亦樂乎、此事能提興味、固一好交際場所、但宜注意道德、女子球藝可望增長、男子似宜注意女子生理、

清華暑期體育學校排球賽實力甚強、內有廣東隊指導劉君及廣東隊員辛君、李飛雲·李之楷等、連勝北平冠軍燕京及清華、

王玉增（師大籃球中鋒）近練跳高、仗其窈窕而細長之身段、現在已達一米七七矣、昨天（七月二十七）大吳（雲龍）大王（玉增）及李仲三練習跳高、驚動全清華園、俱來觀看、圍滿了跳坑數層、大家拭目來看這遠東聞名的李君、他雖然有許久未練習、可是成績有一米八十、就彷彿運動會一般、大家看得拍掌叫好、他的魔力不小、當他未出國前、我們正在替他介紹一位華北女子低欄健將和他作朋友、

我的腿還須二個月、天啊、我眞等得不耐煩了、奈何、全運恐無緣相見、（下略）

哈爾濱體育表演

▽劉長春　因傷未出場

▽劉古學　大唱獨腳戲

▼大熱天好精神

▼成績貓貓虎虎

哈爾濱通信：東特體育促進會、二十六日下午四時、在第一體育場舉行第二次體育表演大會、是日大氣甚佳、參觀男女、蜂擁而至、看台之坐、均爲之滿、體促主席周守一、藏啓芳均到場監視、體促舉辦今方二次、我國方面觀衆、能如次踴躍、殊屬好現象此後特區民衆對體育之認識、或將由此引起、是日男女各組、表演均佳、劉長春腿疾未愈、仍未出場、百米成績不佳、撑竿將符保盧反串、竟以十二秒獲第一、亦奇聞也、四百米跑王銘紳爲王紹業壓倒半肩之遠、一千五保持全國紀錄之姜雲龍、雖獲第一、可惜跑道濘曲、姜跑不慣、身子必須歪斜、故結果未能打破本人紀錄、但其步法徑步起之指導、已有進步、如加功練習、全運會仍有保持紀錄與于希渭一爭之望、五千米劉古學大唱獨腳戲、成績十七分十秒五、雖已打破全國朱耀燮成績十七分三十秒、但本人曾有十六分之紀錄也、標槍郭景盛四四米八十、體育場宣言、若大聖能達五十米、即獎新槍一枝、以資鼓勵、女子五十米第一、被與觀衆久違之雙辮將軍謝慈蘭取去、成績七秒六、不難追及孫桂雲之七秒四也、是日項目因時間關係、未全舉行、成績雖無甚特殊、精神至堪欽佩也

▼男子部

百米	符寶廬　郭景盛	十二秒
四百米	王紹業	五四秒七
千五米	姜雲龍	四分二九秒
五千米	劉古學	十七分十秒五
中欄	宋銘泉	六四秒二
鐵球	張齡佳	十米八八
標槍	郭景盛	四四米八十
跳高	傅寶瑞　王發禹	一米六六
跳遠	張齡佳	五米九五

▼女子部

五十米	謝慈蘭	七秒六
二百米	蕭淑荃	三三秒五
跳高	周玉芝	一米一七
標槍	郭淑嫻	十六米七九

南華籃球隊

一勝一敗

香港三日專電、南華籃球隊、二日夕在廣州、戰國民體會隊以十五對二十五敗、三日上午戰培英、以三十九對十五勝、

楊樹浦健兒

定二七赴粵

香港三日本報專電、楊樹浦健兒籃球隊定二十七晚晉省比賽、

郵務職工

步行寶山

劉祥璧…一時四十分

郵務職工昨日步行寶山、結果長跑善手劉祥璧以一時四十分先到、其弟劉祥鑫一時五十分居次、黃公復費二時三十分第三、黃君云、最近將舉行第二次步行、藉資練習、俾長距離可出席各種賽會、

北風吹到天津

籃球戰勝新同後

足球又擊退振津

津訊：遼寧爲出席全運起見、特由東北與馮庸兩大學組織北風足籃球隊、上月底遠征天津、籃球第一戰即以四八對三四克新同、足球第一戰、又以四對二擊退振津、中堅譚福禎、腳頭之健、不在孫思敬以下、後衛隊長王長嶺、乃華北最著名之猛將、表演時、津人實美不置、觀衆男子極多、女士祗到二八、殊不景氣也、

東吳運動員

暑期留校練習

準備鎭江預選

（蘇州通信）全國運動會、已決於十月十日在南京舉行、而本省預選會、亦已定於九月十六日在鎭江舉行、本地之東吳大學暑期留校同學多爲運動員、有鑒於此、爲準備參加、並勵加練習計、故特有暑期體育會之組織、已於八月一日成立、並定昨日開始練習排足籃球及田徑、並歡迎與本地各體育團體作友誼比賽、茲將該會職員列左、（總幹事）呂高輝、（排球幹事）李永鋼、（足球幹事）尹啟達、（籃球幹事）余貽澤、（田徑幹事）陳志遠、（顧問）趙占員、（足球指導）王守芳、（籃球指導）魏廉士、（排球及田徑指導）俞杰、（書記）吳奕生、

▼更正

昨日本報小球欄少丙勝華丙保精華丙之誤、精字誤植特此更正

李惠堂

好像年輕了？

南華八月十五班師

執事…李惠堂君使南華只天生怪脚、又在滬是那樣蓋威的鋒弄着、炮彈般的射擊、一時無兩、馮大興（黃祥）聲也要退避三舍、他說南華已決定八月十五日班師回港、你看他在這張照相裏、年齡好像輕了許多、頭髮剃很大鬓、鬍髭大概已是奔跑牛場了、褲子的長度、幾占全身三分之一以上、他穿了我們似乎不會話他土頭土腦的罷、

張一麐上

捷報

中葡聯隊

三對零　勝泗水冠軍

香港三日專電、香港中華會所組織之中葡南遊足球隊、二日與泗水冠軍隊比賽、以三對零獲勝、

棉蘭人眼福

南華果無敵

三對㊀　小挫選手隊

十一對〇　大勝蘇門答臘隊

本報三日香港專電、南華南遊足球隊一日在棉蘭戰選手隊、以二對一獲勝、李惠堂葉北華各進一球、二日戰蘇門答臘隊、以十一對零大勝、

古氏盃

本週小球秩序

球場均在亞西亞

▼八日

二時　永和對紅星

三時　友聯對強華

四時　工光對克光

五時　中一對餘築

▼九日

八時　青聯對華中

九時　潛艇對七雄

十時　飛艇對七乙

十一時　青白對聯誼

十二時　公餘對星光

三時　勇毅對佩佩

四時　西中對青友

五時　晨光對亞來

時光田徑隊

練習長跑

本報時光田徑隊隊員、（前列）楊山賓·張雲豹·陳大凡·（後列）沈培芝·王德森·張有德·劉鳳鳴·張鑑成·一行八人、於前夜九時由本館出發、乘車至吳淞海濱、夜遊二小時、十二時從炮台灣起步跑還、昨晨二時半、達到目的、此次越野月下賽跑、完全練習性質、不論快慢前後、切磋姿勢、互相商作、計程五十里、不亞於馬拉松賽跑

不幸事件

穀豐與蓄生賽球動武

運動目的何在

古氏小球錦標賽諸同志公鑒、敝隊昨與穀豐小球隊比賽、不料該隊隊員、凶猛成性、敝隊隊員內之而受傷者六七、乃至忍無可忍、中止與之抗議、惟該隊仍橫蠻無理、竟動武毆打、敝隊隊員祗得招架以自衛、同時一部份觀客、因忿怒而略有毆打該隊隊員、惟敝隊深感無謂、願各同志察諒、加以批評、是所至盼、蓄生小球隊全體隊員上、

友誼賽

▼小球

蓄生勝慧星　六對一

蓄生和七星　二對二

蓄生通信處、東西華德路蓄生里一九三五號、

祥安勝慧星　四對三

寶華乙勝華星　六對二

燕翼甲勝永毅　四對零

燕翼乙勝新中　三對一

克羣勝燕翼丙　二對一

合有勝晨雲　六對〇

合有勝紅日　二對〇

世工勝綠光　六對三

不强勝晨霞　二對一

不强陣線　朱榮福　袁明德　馬鴻玉　張明岡　張明德　鍾桂福　潘云法　鍾桂福

通訊處江西路四五一號五樓奚律事務所徐湘、

黑黑勝小忍　八對一

長性勝長安　三對二

福華勝良友　三對二

運動場郵筒

▼上海　各友隊鑒敝隊歡迎十五歲以下之健兒組小球隊比賽通訊處浦東勞工新村少年團健兒組少丙隊啓

▼飛輪　小球隊實行解散停止比賽

市一場國術部

選市運動會比賽員

昨日上午、市一體育場國術部、按照中央國術館訂定國術比賽規則、召集學員、將拳擊摔角劈劍三科、分別比賽、結果葛其祥、向森虎、王季仁、朱劍雲、周雨生、陳金駿、侯廷壽、方雲龍、翁繼勝等九人當選、即日向會報名、

華光徑賽隊近況

華光徑賽隊爲上海田徑隊後起之秀、其隊員均皆努力練習、故一戰勝七星、再戰勝猛鋼、（猛鋼棄權）茲又應光華·大夏之約、從此長驅直下、大有前途無量之概、但因經濟缺乏故設備不周、如有熱心體育者、而願慷慨捐助則感謝不已、

▼徵求人才

上海職業指導所、受某機關委托物色體育音樂女教師一人、國案畫·用器畫·色彩學教師一人、月薪各五十元、不限性別、機械技師一人、西服二人、中服二人、針織技十二人、刺繡三人、染織工匠二人、有志應聘者、一切請向華龍路八十號該所接洽、

可口麥精

中之三種維太命

可口麥精兼含ABD三種維太命。AD二種可使牛奶與可口麥精中之滋養力充分透達於身體組織之中。而維太命B足以振興食慾。增加體重。鼓動腸管蠕動。以預防便秘之患。老幼飲之。均極有益。

總經理美商怡昌洋行　香港　上海　哈爾濱　㈢

易學上之革命軍 發千古不傳之秘

楊君眞如根據科學方法研究周易以十年以上之經驗發見其效能實駕科學惜爲昔人所悞致其效用無由彰見因立志爲周易革命之工作著（革命的周易簡略說明）一書以供海內同好之研索實價每冊兩角 發售處上海民國路永安街口靈學會

今年之預測

連朝霪雨，各地水勢激漲，低窪陰溼之處，蚊蟲孳生必多，預測今年瘧疾之蔓延，將爲人類之災禍！

若欲預防此患，惟有及早多購「三星牌蚊煙香」每晚燃點，使毒蚊絕跡，瘧疾消弭於無形，

三星牌蚊煙香 功效偉大，只須一縷燃着，毒蚊立即遠避，講求衛生者，允宜常備，

中國化學工業社出品

總公司 上海河南路四四四號
分社 青島四方路 天津估衣街
各埠均有出售

FLYSUNK 飛而生

噴射 效力最速

殺滅蒼蠅蚊子　防止疾病傳染

上海五洲大藥房發行　本外埠各分店及各藥房均有出售

鮮味品 鮮味汁 乃是調味品中最精良的國產，味道最鮮，價格最廉，

調味最相宜，庖廚中欲製嘉肴，必須用鮮味品，或用鮮味汁，更好。

注意 本品發行以來，承各界源源惠顧，感佩莫名，茲值一週紀念、特舉行紀念特價、藉答盛意，又值反日時期，更具堅決心，願借出品，以謝同胞抵制日貨之至意，務祈

堅決抵制日貨 至要至幸

各界注意惠購

中國上海天然廠精製

發行所 徐家匯橋南新牛莊路文明坊三三三號 電話六二四一八

輕視其妻 而加虐待！

任振南 嫌家道寒微

羞難啓口

結婚後之痛苦情形

猶冀其轉意回心

任蔣氏請別居而不離異

衣衫襤褸 太不成樣子 傭工岳母之丈夫

律師任振南、近被乃妻任蔣氏在地方法院檢察處以刑事告訴侮辱傷害等情一案、業奉不起訴處分在案、茲任蔣氏又延陶嘉春律師具狀在地方法院調解處聲請別居、其詞略稱、因不堪虐待、請求准予

判令別居 以維生命、緣氏呱呱墜地、父已故世、既無叔伯、終鮮兄弟、賴母守節傭工、撫養成人、氏年十三歲時、由母憑媒許字與對造人任振南爲室、後來對造人留學法國、染習歐風、驕奢淫佚、目空一切、及其返國、我家提議婚事、彼即嫌其寒微、並另有所歡、意欲悔婚、其父不許、乃於本年五月十日在洋涇浜天主堂勉行結婚禮、對造人因未遂其願、即加仇視、氏母前去探望、以其充當傭工、衣衫襤褸、作其岳母、有辱其留學生之資格、大律師之地位、乘汽車之身分、是以對氏益加虐待、

逼使離婚 氏家雖寒、然亦曾在崇德女學讀書數年、篤信天主、稍知禮義、故隱忍不言、詎其得寸進尺、手爲之、暴戾恣睢、凶勝猛獸、氏段愈辣、凡人所不屑爲者、莫不爲、再不謀救濟方法、勢將送命、是以走回母家暫居、一面訴請檢察處驗傷法辦、以儆凶惡、而望改過、不料檢察處驗傷不辦、除已依法請求再議外、惟是夫妻感情、已經如是惡劣、殘忍行爲、又未法辦、則彼

凶焰愈高 若再歸去、摧殘更甚、孤弱女子、命將焉保、再三思維、祇得具狀泣懇鈞院鑒核、憐憫孤弱、主張正義、依法援助、令其每月貼給生活費用、由氏居住母家、以維生命、則不獨氏母女二人當永感鴻德、即儂故父在九泉之下、亦當感激也云云、

昨日上午由陳秉信推事特開第八法庭審訊、對造人任振南不到、僅由聲請人任蔣氏偕陶嘉春律師到庭、訊據任蔣氏供、二十一歲、寗波人、住小北門大方里十一號母家、並供述前情、要求俯准別居等語、繼由陶律師起稱、聲請人與對造人乃係正式婚姻、此次檢察官有案、對於刑事部分報章登載頗詳、而聲請人所受之痛苦、實羞難啓口、此次聲請人至敝律師事務所哭訴前情、敝律師見他很苦、於是往找對造人之代理律師金煜薛嘉圻等（因任有另案在法院涉訟延請金薛兩律師負代理故也）磋商調解辦法、據稱任不允調解、情願打官司、但聲請人之母爲人幫傭、生活很苦、是以聲請人請求斷給生活費、仍擬讀書、希望對造人日後回心轉意、夫妻和好、現擬請求生活費每月一百二十元（如房租三十元火食三十元零用二十元添置衣服二十元教育費二十元）若說對造人之身分、一爲法國留學生、二爲大律師、進益頗豐、三爲乘汽車之資格、所以每月一百二十元之請求並不爲多、對造人既身爲律師、應知法律、鈞院票傳理應到庭、何得抗傳不到、應請處罰、現請庭上再行飭傳對造人到庭、俾資調解、問官准如所請、聽候再行飭吏往傳、於是退庭、

殺妻 越河六七條

滬西北◇◇◇◇◇ 鄉人議論多

凶手果有神經病耶

卒被拿獲

左腕刀傷右目腫 頸項上且有繩痕

任居滬西漕河涇鎭北首金家弄五號農民沈阿根、現年三十一歲、髮妻已過、去冬憑媒娶崇明人何氏爲室、夫婦初尙和睦、何氏年二十一、略有姿色、昨晨忽被伊夫沈阿根持菜刀殺死床上、後由鄉民報告六區三分所、劉所長據報後、立派巡官率警前往察勘、見死者身中刀傷六七處、血肉模糊、慘不忍睹、家中祇有八歲十歲姪女兩口、時其寡嫂王氏販菜尙未回家、據鄰居云、沈阿根向患神經病、時愈時發、此次不知何故將妻殺死等語、而凶手見警來拘、即入水圖逃、連越六七河、卒被拘獲、帶回所中、凶手左手腕亦有刀傷一處、頸項間有繩痕、右目靑腫、劉所長以案關人命、諭令暫押、一面飭該國地保投院報驗、致因何故殺妻、容探明續誌、

拐匿女子公然索詐

正欲往尋忽然自至

串甚麼鬼戲

滬西曹家渡梅司非而路一百五十七號開設棉花店之陳殿林、三十九歲、江北泰縣人、本年春間由同鄉人介紹一女子名范粉小者（十九歲）至林店、謂因女之家中貧苦、故來滬擬做廠工、包飯寄居于陳店、並須照顧一切、陳以同鄉之誼、遂託人將該女介紹紗廠作工、朝往夕返、習以爲常、詎十月二十四日晨該女由廠而出、忽告失蹤、陳以責任所在、當卽四處找尋、毫無蹤影、嗣得報告、謂該女係被浜北某油車作工之沈觀久、陳萬和兩人串拐藏匿、陳正擬往尋、而前日上午沈觀久忽然親至陳店、聲稱范粉小、現被陳萬和拐匿、即將價賣於人、若汝付洋五十元、我可以代爲設法追還等語、陳聞悉之下、不勝憤怒、以沈竟敢拐女勒贖、不法已極、昨乃投報六區警署、派警前往將沈觀久陳萬和一併拘署、據沈觀久供、三十八歲、泰州人、住浜北草棚、對於拐女索詐支吾推諉、又據陳萬和供、三十五歲、泰興人、住浜北草棚、飾詞與沈同、經區長得供、以沈陳串拐少女、公然索詐、實屬目無法紀、旋即備文併解地方法院訊辦、

寡婦自縊

寗波寡婦周苗氏、四十四歲、因欠借款不能歸還、乃於昨日下午四時許、自縊家中、查該氏住楊樹浦路七三五號中

一聲喝打 拳足交加 尋死

傭婦不規矩 爲本夫毆辱

法租界執中里六號所僱之傭婦阿寶、二十六歲、其姘夫阿根寶、業成衣、本夫阿二、則做湯圓爲業、因屢次三角吃醋、時常吵鬧、昨日午後阿二忽糾集數人、至該婦處喊其出外、立時拳足交加、經旁人勸阻而散、阿寶被毆之後、遂吞鴉片、後由東家查知、即僱車送往醫院求治、

頸繫繩索 狀似被人謀斃！

中國公園中 發現男屍

昨晨六時、蘇州路四川路橋堍中國公園內發現男屍一具、身穿黑色短衫、白洋布袴、頸上有繩一條、形似被人謀斃、經巡捕查見、將屍車入捕房、轉送驗屍所、候今日報驗、

傷人發生爭吵、昨[illegible]解送特區第二法院審訊、先由捕房代表[illegible]律師、陳明案情、並稱、[illegible]今尚在醫院醫治、故未到案、詰之[illegible]供認行兇、羅人讚推事諭被告還押、聽候改期再訊、

俄國新到 年輕美麗女子 實位姿色其浴手諸君不信請來一試便知 請到霞飛路五八三號弄口林大房子念號內八號房間便是

完美照相館 廉價出讓 地點在本埠南京路中因主人無暇兼顧 寧價出讓有意此業者請投函新聞報館一五一號協順五金店接洽如有願相繫經驗任經理者亦可投函本店

兩綁案首領

探目梁成玉

被開徒方連生等指爲

可稱得禍不單行

◇◇◇何不及早供出 此中館棋研究

前在總稽查處充當華探目之山東人梁成玉、因對於搶刦方連生（即小連生李連生）嗎啡案有關、被解特院、後以證據不足、宣告無罪、捕房汝葆彝律師乃提出理由、上訴於高分院、諭令重開辯論、各情已詳前報、而本案中之方連生及陸阿根胡阿龍等、查於去年十二月十九號晚九時餘、在平望街綁架陳士範、本年二月八號早一時許在廣西路擄綁李惠卿、兩案得款達七千元、案發、先後獲解特院、訊明陸阿根處死刑、方連生處無期徒刑、胡阿龍處徒刑廿年、現陸方二犯供出梁成玉對於兩綁案實係首領、捕房加控梁綁票案於特院、昨晨由蕭燮棻推事蒞第三法庭提訊、據捕房代表厲志山律師陳明案情、並稱、今日陸阿根方連生兩證犯未曾到案指證、請爲展期特別訂訊、質之梁成玉供、對於陸阿根素不相識、方連生認識約四五個月、在南城都路時常遇見、惟不招呼、吾在捕房升任探目約一年有餘、並延葉康袁仰安兩律師略辯一過、蕭推事諭仍還押、改期特訊、

快刀斷指

索取房金 釀成血案

台州人施阿四、三十三歲、業縫工爲生、昨日上午九時許、因向同居房客施和美索討房租、致發生口角、正在唇槍舌劍之際、不料房客施和美即拾快刀一柄、向施阿四頭部砍、施阿四將身一閃、擬奪其刀、致被砍及右手拇指、骨斷墮下、血流滿滴、痛極狂呼、立由家屬鳴警到來、施和美已逃逸、當將其妻施林氏、拘回六區警署、旋解地方法院訊究、

十六歲 而必爲匪

何事不可做

夏小麻子若是年輕

崑山綁票案匪黨

崑山縣政府偵探孫鳴壽、前日投法捕房報稱、有綁票匪夏小麻子、曾在崑山地方串黨綁架某姓、勒索巨款、事後拘獲黨羽周二麻子等、供出同黨夏小麻子逃來上海、匿居治下徐家匯路洽與里內、請爲協拿等語、捕頭准詞、立飭包探協同將夏拘獲、昨解特區第二法院、先由捕房代理律師陳明案情、崑山來探投案請求准予移提、訊之夏小麻子供、江北人、十六歲、不敢爲盜、推事乃諭被告還押、改期再訊、

拆卸 死一工人

老青蓮閣

四馬路青蓮閣老屋、現正拆卸、昨晨有一小工年約三十餘、被柱木倒下擊傷頭部甚重、八時許送到醫院、未幾即死、同時尚有一工人名大老者、則僅擦傷足部、傷頗輕微、

訪道志在救國

兩學徒中武俠小說之毒

人不見 見留書

公館馬路西新橋街轉角永泰祥百貨商店、規模宏大、營業亦不惡、所僱職員學徒共有三十餘名之多、內中有學徒崑山人張文華、現年二十歲、寗波人林正廷、現年十八歲、該兩學徒素頗親密、每至晚間收市後、即發興披閱武俠小說、因此竟致武迷、願與同事談及、欲習騰空飛劍之術、得道之後爲國效力等語、同事當笑之、詎前晚該兩學徒同時出門之後、深夜不歸、經理即派人四出尋覓不得、後在二學徒所留物件中搜查、發見留書一件、大致謂已赴深山修道等語、該店經理至此始明該兩學徒觀看武俠小說入迷無疑、遂分別致函各保人、轉知各該學徒家屬來滬、設法訪尋外、一面投報捕房、請予飭探查訪、

鬼話連篇

算命的唯一本領

騙得病人翻腰求解救

性命難逃八月底

前世作孽 貓兒來討命

暗中吮血

騙到錢財不再過 愚婦病愈恍然悟

△△△王施氏、崇明婦人、年二十五、家住楊家渡三號、急詢有無施救方策、陳稱今有一法、姑試之、乃囑氏購香一束、並製紅色布袋一只、置在臥床之下、閱三日當來查看、屆時陳果至、先令氏將預備之香用火燃着、香煙即冉冉上升、陳注視香頭、目不轉瞬、忽大聲謂有救有救、這貓老爺已看了我的顏面、肯饒赦汝了、但必須由我向牠老人家唸經三星期、事既如此、我可不要分文、然必須給我洋四元半、待唸經後購買紙帛焚化給牠、方有效驗、氏因手中乏錢、遂先付洋兩元、約將來病痊後再行酬謝、陳即唯唯而去、豈知陳一去不來、氏之病則反加劇、始知受陳愚騙、繼即延醫服藥、得以痊愈、昨日下午四時許氏因事行經南市王家碼頭地方、忽與陳相值、立即上前將陳一把扭住、鳴交一區一分所巡邏警帶回該所請求澈究、奉飭將原被分別暫留、候所長預審核辦、

謊稱病死

圖得百元卹金

落手太重！

頭腦鐵面無私 工人懷恨在心

沈東生初無置人於死地之心

在楊樹浦自來水廠爲工頭之本地人金年根、即金義根、卅二歲、家住平涼路一〇八九號、本月一號晨六時許、被仇人沈東生刺傷身死、凶手自首於捕房、各情已詳本報、昨晨特院委派郭檢察官檢驗尸體後、訊據死者之妻金江氏稱、夫金義根在自來水廠服務已有九年、被告亦前來過、啓夫向廠中報告、代稱伊遲報身死、首祥人給其撫卹金百元、夫不允、被告遂下此毒手、當時夫受創、忍痛奔回家中、已滿身血跡、謂由被告用刀將其戳傷、移送東溝醫院、不能醫治而死、求究、詰之沈供、因吾患病請假、嗣經死者向廠方提議儲蓄金、彼謂職務已被洋人停止、因多病多請假之故、其餘不肯幫忙、是以憤極、購得小刀在該處守候、將其刺傷、不過洩洩胸中之恨、並將其郭檢察官驗得死者金義根生前委係被人用刀刺傷身死、兇犯沈東生既經捕房起訴、應移送法院核辦、尸交尸妻金江氏領尸棺殮、

住居滬西曹家渡小臭家宅平房內之

看得太眞 受刺激而死

冶遊戕身

金盡頓形冷淡

爭道是葉澄衷之孫

葉將年僅二十二

甬人葉盛、年僅二十二、據一般人說、即葉澄衷之孫、今年二月中葉與永安公司天韻樓、識女子吳老三、（一名杭州老三）兩情殊相得、吳寓龍門路新平里一一三三號、葉常往過夜、近以床頭金盡、而吳對之又漸冷淡、心中不免抑鬱、前晨竟在吳處潛吞鴉片、毒發呻吟、人均以爲病、乃送小醫院請治、始經斷係服毒、昨晨八時轉送仁濟醫院、則已不能救、至十點鐘身死、

蘇灘 因病失業 貧困萌短見

張謂勳前唱

前晚八時許、南市關橋浦濱忽來一少年、躍入江中希圖自殺、當爲崗警瞥見、設法救起、帶回一區總署、據供名張謂勳、二十七歲、蘇州人、住方浜路、前唱蘇灘度日、後因身染疾病、辭退後賦閒在家、自嘆毫無進益、生活維艱、不得已出此下策、當飭備文申送市公安局安插、

肥皂中竟有鴉片

萬象商輪上 查見

私製海軍衣帽 藉作護符

預備銷售

前日行駛滬閩之萬象商輪、於下午三時甫欲開駛閩垣之時、有公安局警士上輪檢查、當在輪上查獲行李兩件、網籃旁置有祥茂長條肥皂拾餘條、用繩紙捆紮、詎細檢肥皂中間、藏有鴉片十餘兩、當由警士將行李扣留、未幾有閩人潘子連者來攜行李、由警士扣住盤詰、潘當時言語支吾、聲言行李因爲已物、網籃爲旁客所置、更不認攜有違禁物、警士以其涉有嫌疑、即拘至公安局審訊、閩潘爲閩侯人、是日擬搭萬象返閩、不料嗣後發覺網籃內尚有現役海軍士兵軍帽一頂、軍衣一套、帽前赫然有海軍公勝軍艦等字樣、公安局當欲證明起見、遂於昨日午後二時由局備文連同人物一併解往高昌廟海軍第一艦隊司令部訊辦、嗣聞該軍帽軍裝全係私製、預置籃面、蓋欲藉此免除輪中稽查之檢查云、

午夜虛驚

吳淞外馬路一帶

轟然一聲 疑是兵艦開砲

前晚十一時許、吳淞外馬路永昌碼頭前面江中突發轟然鉅聲一響、該處附近一帶岸上之房屋玻窗均震動、其時居民已深入睡鄉、半自夢中驚醒、疑爲停泊浦江之兵艦開砲、紛紛奔赴浦濱探視、一時外馬路永昌碼頭一帶甚爲擁擠、嗣經探悉該處江中停泊有鴻利拖駁公司之英昌拖輪一艘、當該輪發動時、因汽缸內柴油灌注過多、一經汽缸火塞燃燒、壓力太高、以致猛烈洩出、頓發巨響、幸無傷人情事發生、居民等得此消息、始各安然散歸、但已飽受虛驚、

「方科長」被逮

投函報關行主嚇詐之匪徒解訊

方月山會犯 盜竊與攜帶軍火等罪

廣東路公順里九十一號均泰報關行主甬人張芝香、上月念七號突接具名主席王沖飛之恐嚇信一封、索洋一千元、約於念九號下午七時半在中南旅館開一房間、當飭方科長前來接洽、惟房門口須書李大生之名云云、張乃報告總巡捕房、由捕頭飭派華探目耿德標、包探田金福、馬文達、孫雙忠等前往中南、開二百〇五號房間守候、但匪方並無代表到來、祇得回行報告、及至三十一日上午、張又接一函、約於下午七時在小世界第二醬場門口接洽、張又報捕、仍由耿探目等前往、由田探員充任張之代表、未幾果有青浦人方月山者前來、與田探在屋頂談話、田即告以張經濟頗不寬裕、故不能遵命、祇能出五百元、而方不允、謂須請命於主席、約於翌日（八月一號）在遠東旅館會面、及時方到、田探從之、翌晨乃開遠東五百〇三〇四號兩房間、候方前來、即加逮捕、及至十一時、忽接方之電話、謂遠東不便、請仍小世界、探等遂前往、果見方在、遂加逮捕、帶回捕房、詰問之下、得悉另有名王喊子卿、在福煦路二十號、探等往拘無蹤、昨晨將方解送第一特區法院刑一庭、由周翰庭長升座提訊、捕房律師汝葆彝陳明案情、並稱、本案訊問後、應請改期、因被告前犯強盜竊盜攜帶軍火等罪、經鈞院等判處徒刑、故尚須調查云云、詰之被告供、係受誠之遇、周庭長遂諭改期再訊、

第一次開庭

特區第二法院 審理瑣案

上海法租界特區第二地方法院自本月一日成立後、昨晨爲第一次開庭、審理捕房解院刑事瑣案、原訂上午十一點時開庭、因有事故、延至十二點一刻時始由推事羅人讚偕同檢察官丁仕奎書記官王葆灝升坐刑庭審理瑣案、至一點一刻審畢退庭、

動手是常事

就要吃官司

戳在人腿上

大司務

向在法租界霞飛路某西人家充當汽

七國會議中西謠

本星期中再開

路透三日倫敦電、美國務卿史汀生與英相麥克唐納、於國際事件之談話、日在七國會議時開始者、本星期中或將復作、其集會地點大約在蘇格蘭高原某處、英相刻正休憩於洛錫茅資、美國務卿現亦在蘇格蘭休養、並租定高原某處之住宅、已請英相於星期四日往其住宅作兩日盤桓、英相現不允宣佈史汀生現住何處、

德銀行明天照常

限制取消……買賣外幣則仍絕對禁止

國民社二日柏林電、今日有總統命令頒布、將前所加於銀行界之一切限制、自星期三日起一律取消、但對於買賣外幣一舉則絕對禁止、不稍假借、此命令已引起輿論界之一致贊同、謂取消銀行業務上之限制、實為恢復商業原狀之第一要著、但他一方面證券交易所尚未復業、故第二步要著將為交易所之啟封、而該項日期現尚未能決定、

德國有意措便宜

小麥　棉花

三年期償還墊款進大批

國民社二日柏林電、據華盛頓消息、德國今豫備向美國農務局購小麥二萬萬布希爾、又棉花一百三十萬包、聞已有紐約大銀行多家願為墊款、以三年償還、利息極低、其唯一條件、須由德政府担保還款、

意法携手期不遠

莫索里尼覺悟

減縮軍備　實所以自救

國民社二日羅馬電、意首相墨索里尼稱、意大利對於海陸雙方軍備之減縮、極抱決心、並謂和平政策即意大利全國人民所抱持之政策、亦即泛繫政府汎繫黨及意王所共同傾想之願望、又謂吾人願與各國共存於和平之中、遠邦固期以睦誼相親、即鄰近之國亦須以邦交為重、一時聞者歡聲雷動、蓋墨氏之言即指法國及南斯拉夫而言也、又謂吾人期望和平之切、初非對於戰爭之凶險有所畏懼、實因吾人目前自已國內之窘困有亟行自救之必要、故亦不願他人之橫加干與云、

丹麥因將採取保護稅

國民社二日丹京電、丹麥商務部長郝治氏發表演說、將放棄其自由貿易之政策、追為丹麥採取保護稅則之先聲、丹麥境內捷克出產之紡織充斥於市、聞不久即將有稅則提出議院、

◀上海愛多亞路廣西路角▶

唐拾義久咳丸功效之特色

丸味清甜　不必嚼碎
不用水送　口含溶化
药未到胃　而咳已止

○世界各埠均有出售每瓶一元二角○

鹽稅庫券預約券

業已向鹽業界方面接洽

銀行界方面財部未進行

財政部發行鹽稅庫券八千萬元、其庫券票面、業已在印刷中、惟財部當局以中央需款殊亟、故已先行發行預約券、業由張大長向鹽業界方面接洽、庫券條例、業由財部公債司草擬、與統稅公債內容完全相同、約於十日可以公佈、

統稅好起三元餘

軍事連報勝利

二十年關稅捲煙裁兵

人氣亦熱漲近一三元左右

昨日債券市場人氣更見激昂、市價更趨飛騰、一則以時局轉佳、一則以散戶補戶及多頭興趣極為濃厚、金融界大都稍有購進、及售出廿關、買進統稅、因二者利息及待遇有厚薄之不同也、故初盤市價即趨超飛將兩元、收盤各價皆好、獨廿關微小數角、午後一盤市價尤強、二十年統稅飛勢尤勁、結果各債券均好起數角至二元餘、獨統稅好起三元餘、全日成交總數計共二千五百五十五萬八千元

證券交易所（百元票面標準）

[illegible]

物品交易所

[illegible]

上海洋價銀拆（早市開出）（午市開出）

[illegible]

金業交易所

[illegible]

花紗稍堅

防備美棉　或有反動

昨日本埠棉市跌風漸戢、局勢較形平定、蓋以內地棉區水勢未退、所以漢幇心思仍都傾向買進、日預防美棉之有反動也、紗布交易所漢標前市各月漲大一錢五分至五分、後市則上落五分、

[illegible]

現棉市況平靜、廠需同淡、售意亦懈也、到銚花一千五百廿包、

紗布交易所十六支人鐘標準、初因步跌之後一部擁利空戶抵補而堅、但旋被某大戶售出壓低、午後市勢則歸於平疲的狀態、收盤較上日微堅、

[illegible]

現紗市況平穩無殊、惟客買較呆、且短時期無活動之象、昨日內地四川廣東江西天津北幇寧波等幇進約一千包、同行交易約五百包、賣價大二錢五至五錢、

紗布交易所

[illegible]

外棉市況

紐約一日電棉市因天氣良好棉產情形順利賣戶壓迫而跌

[illegible]

孟買棉市因多頭了結、而跌後內一部分空頭抵補回堅、

孟買棉市週訊

孟買八月一日來電報告一週中之棉市云、上週棉市當地人心均無看小之意、故雖美棉援下、並未有相當的影響、市面之穩定、大概由於交易所經紀商於價跌時買進也、坐是孟買及利物浦間之比價益見接近、現棉市況極靜、日商無意買進、歐洲需要仍呆、當地廠保持其活動能力、關開夏則注意於新花而價賤之中等貨、

[illegible]

物品交易所

[illegible]

粉麥回漲

美麥報大　人心望高

昨日芝坎麥電、計漲二三角、粉市開盤後、且以美有將小麥傾銷德國之訊、人心因之望高、客幇會作零星去買、內地幇購買力不弱、福新廠拋售遠期十餘萬包、各市除近期呈平定之象、餘均回漲一分左右、結果八月計漲二厘半、九月漲半分、十月漲七五、十一月漲一分半、十二·一月漲一分二五、

昨日期麥、上下午開盤、內地幇與漢口幇以目下天氣雖已放晴多日、惟水勢依然有增無減、因之咸抱杞憂、對於各月期麥、猛力吸收、市上人心、熱烈望好、各市遂步開步漲、結果八、十一、十二月計漲五分、九月漲四分、十月漲七分、現貨昨日成交萬幡、共開車船麥萬二千包、車麥自三兩七錢至三兩五錢二分、船麥自三兩七錢至三兩一錢、各廠均進、

麪粉交易所

[illegible]

雜糧交易所

上午成交粉八十八萬九千包

[illegible]

滬北米市

[illegible]

滬南米市

[illegible]

嘉穀堂同業公議米價

[illegible]

魯意師摩洋行

始創自同治十三年即英一千八百七十四年

准於八月五號（即禮拜三）時半在本行拍賣

淨漬貨　熱水瓶心　子有光紙　墨水　電燈照

拜　三　拍　賣

氣象

而度七長海方方大、溫七、熱、東南西日定十、黃南或天、低而風之方、北劣昨晨天、東麥、有新西西豐台灣中谷西氣惡、氣三海、米向天天文風、四、沿海東、過、致天南十四今、日東、不定風經、之故颱、東九、預有有風、有進發高、江中、雨、因

[illegible]

船期

昨日進口輪船

[illegible]

期船出口內海

[illegible]

期船口出洋外

[illegible]

上海搬場公司

海上首創第一家

對於搬傢具運行李送嫁粧經驗最富資格最老且搬夫四名尤為熟悉老練

總公司漢口路十號　電話六三九○

分公司　大世界西首電話一六八七三　河南路橋堍電話六八一三九七　東百老滙路電話六一三九四

果子露　消暑解悶

製法　衛生　經濟　價目

△提煉蒸溜汽水，△各種鮮果子汁，
△盛瓶洗滌消毒，△汽水完全純潔，
△買一瓶果子露，可供數天飲喝，
△大瓶只售五角，△小瓶只售三角，

上海四馬路　太和藥房發行

明園

◆今日開放時間··上午十時起至夜一時止◆

門票大洋五角（奉送游戲機票一張）

特點甚多不克盡述

涼··跳舞場　沉醉你狂熱的青春！

甜··愛情椅　浸在甜蜜的懷抱裏！

飛··蝴蝶飛　飛在溫馨的幻夢裏！

趣··跑驢場　陶冶你愉快的身心！

游泳池

今晨六時起開放

人造波浪　浪花飛濺
巧設沙灘　海外仙漁
美麗浴衣　大批出租
請君一試　心曠神怡

暢遊一週眼花繚亂

中西合璧之游藝！
千奇百怪之機器！

十七路汽車公共路無軌電車可以直達門口

換車路山匯車電路九八七

中有汽車備呼　場設黃車站客喚

今天游藝一覽

影戲院	戲名	主演	時間
光陸	罪過	佛萊尼雷曼與夏萊	三時一刻·五時半·九時一刻
南京	蝙蝠祟	羅倫海士	三時·五時半·九時一刻
卡爾登	酸妻浪夫	御洛甚林	三時·五時半·九時一刻
新光	愛權	露絲蔡德頓	三時·五時半·九時一刻
大光明	母愛	保蘭斐納	三時·五時半·九時一刻
北京	愛的創痕	露絲蔡德頓	三時·五時半·九時一刻
夏令配克	蜜月		三時·五時·七時·九時
上海	新女訓	寶克勞黛	三時·五時半·九時一刻
大華	罪過		三時·五時半·九時一刻
奧廸安	頑天頑地	雲西甚琳 夏克西爾	三時·五時半·九時一刻
明星	卓別麟（笑片）		三時·九時
中央	平陽城（三集一二）		三時·九時
新中央	遊江南（四五集）		三時·九時
恩派亞	濟公活佛（一二集）		三時·九時
卡德	女兒英雄（五集）		二時六時半·八時半
萬國	桃花湖（全部）		三時·七時
中華	濟公活佛（三四集）		二時·七時
世界	桃花湖（全部）		三時·七時
中山	萬俠之王（三集）		三時·七時·九時
愛普廬	犧牲		一時止·三時至十
巴黎	北極之秘密		三時·五時半·七時半·九時半
黃金	劫	格雷泰嘉寶	三時一刻·七時半·九時半
光華	風流劍客	金·寶·高威廉	三時·五時半·九時一刻
九星	情天孤雁		三時·五時半·九時一刻
浙江	咫尺相思		三時·七時半·九時一刻
虹口	裸女天堂	朋勃羅	三時·七時半·九時一刻
百星	暫停		三時·七時·九時
國民	綠林豪客	李御恆倫	三時起·十一時止
新愛倫	刀下美人		三時·七時·九時

戲院	戲目	演員	時間
山西	情敵	劉瑛珊甘	三時·七時八刻
東南	聯華歌舞表演		三時·九時
福安	九龍山（上下集）		二時半·八時半
共和	戀愛與義務		三時·七時·九時
蓬萊	魔術表演		二時半·八時半
通俗	金台傳（二集）		二時·七時·九時
閘北	大偵探（中國第一）		二時半·七時九時
百老匯	愛媽媽		二時·七時半
長江	倡門賢母		三時·七時
東海	法蘭西之魂		三時·七時·九時
奧飛姆	太極鏢		二時半·七時·九時
◎戲劇	戲目	演員	
大舞台	夜戲 二本施公案	高雪樵 王虎辰 李慧琴 趙君玉	
天蟾	夜 十五本封神榜		
更新	夜 五本西遊記		
三星	夜 五本彭公案		
齊天	日 移山		
廣東	日 難兒 夜 難妹		
福星	日 五本牙痕記		
寶興	二本		
大世界	京劇 （日）（夜）西遊記		
神仙世界	京（日）大劈棺（夜）四郎探母 俠士救孤記		
小世界	京 日 寶武關 夜 白馬坡 新江城 舞女美姑娘		
先施	京夜 二本西遊記		
永安	京 三本 文武香球		
新新	京劇		

早餐未進七個香焦

嘗有孩子侵晨剝吃香蕉其母見而告之曰「空腹不宜吃香蕉你知之否」其子則應之云「毋毋慮兒腹不空蓋已吃香蕉六個矣」　有狠多狠多母親均以小兒吃食香蕉以及其他生菓為有損無益其實不然適量生菓甚合衛生凡吃生菓而發生胃疾者總因吃食太多或所食之菓尚未成熟或過度成熟再不然必其菓為蠅侵蠅集不甚潔淨耳是故小兒吃菓不宜過多且須注意其所吃者成熟適度而又十分鮮潔也苟遇胃疾發生則不論其原因為何須立投以嬰孩自己藥片此片係為小孩特製之腸胃靈藥味美性和專治小兒肚痛發熱傷風泄瀉蛔蟲出牙等症凡有兒女者務宜常備之而應不時之需也

總發行上海韋廉士醫生藥局